

आ.व २०७३/०७४ कालागि

# बार्षिक नगर विकास योजना

मिति २०७२ साल पौष २९ गते सम्पन्न तेस्रो नगर परिषदबाट स्वीकृत  
नीति, कार्यक्रम, बजेट तथा निर्णयहरू



**ताप्लेजुङ्ग नगरपालिका कार्यालय**  
**ताप्लेजुङ्ग**

# ताप्लेजुङ्ग नगरपालिका

## विषय सूची

खण्ड - १

प्रारम्भिक

१. ताप्लेजुङ्ग नगरपालिकाको संक्षिप्त परिचय
२. ताप्लेङ्ग नगरपालिकाको तेस्रो नगरपरिषद कार्यक्रम तालिका
३. ताप्लेजुङ्ग नगरपालिकाको तेस्रो नगरपरिषदको प्रस्तुत कार्यक्रम तथा बजेट वक्तव्य

खण्ड- २

४. नीति तथा निर्णयहरू

खण्ड- ३

५. ताप्लेजुङ्ग नगरपालिकाको आ.व. ०७२/०७३ को संशोधन सहित स्वीकृत कार्यक्रम तथा बजेट सारांश

खण्ड- ४

६. ताप्लेजुङ्ग नगरपालिकाको आ.व. ०७३/०७४ को प्रस्तावित कार्यक्रम तथा बजेट सारांश

खण्ड- ५

७. राजस्व सम्बन्धी नीति तथा दररेटहरू

खण्ड- ६

८. भवन निर्माणसम्बन्धी मापदण्ड-२०७२

खण्ड- ७

९. अन्य निकायहरूमा सिफारिस गर्न प्रस्तावित गरिएका योजनाहरू

खण्ड- ८

१०. अन्य निकायहरूमा सिफारिस गर्न प्रस्तावित गरिएका योजनाहरू

## ताप्लेजुङ नगरपालिकाको बस्तुरिथती

१. नगरपालिकाको कुल क्षेत्रफल ४१.८८ वर्ग किलोमिटर

३. निर्वाचन क्षेत्र नं. १

२. इलाका नं. ६

३. ताप्लेजुङ नगरपालिकाको जनसंख्या

वाडा नं.	घरघुरी	जनसंख्या		जम्मा
		महिला	पुरुष	
१	६३१	१४४३	१२८१	२७२४
२	६०६	२६९६	१४४५	४१४०
३	६२०	१४३७	१२०३	२६४०
४	९६७	१९२४	१८५२	३७७६
५	२८४	७२७	६११	१३३८
६	४६३	९१५	९२५	१८४०
७	३७९	८००	७२६	१५२६
८	३६२	९११	८०३	१७१४
९	१६८	४६०	३८१	८४१
जम्मा	४०६०	११३१३	९२२७	२०५४०

४. जनघनत्व प्रति वर्गकिलोमिटर ६२०

५. जनसंख्या बृद्धिदर २.२९ प्रतिशत

६. साक्षरता प्रतिशत ८०.३० (पुरुष ८८.३० महिला ७३.२०)

खण्ड - 9

प्रारम्भिक



तेस्रो नगर परिषद सार्वजनिकरण सामारोह  
कार्यक्रम तलिका  
ताप्लेजुङ नगरपालिका कार्यालय,ताप्लेजुङ  
२०७२

१.कार्यक्रम संचालक : श्री रबीन्द्र नाथ श्रीवास्तव जिल्ला शासन विज्ञ, ताप्लेजुङ

२.कार्यक्रमको अध्यक्षता ग्रहण: श्री डिल्लीरमण पौडेल, कार्यकारी अधिकृत ताप्लेजुङ नगरपालिका  
कार्यालय ताप्लेजुङ

३.आसन ग्रहण:

३.१. प्रमुख अतिथीको आसन ग्रहण: श्री भूपेन्द्र थेवे, माननीय सांसद

३.२ विशेष अतिथीको आसन ग्रहण: पूर्व माननीय सांसद श्री तिल कुमार मेनाडबा  
पूर्व माननीय सभासद श्री सन्वपाल मादेन  
प्रमुख जिल्ला अधिकारी कमल वहादुर थापा  
स्थानीय विकास अधिकारी श्री उमेश पाण्डे

३.३ अतिथीको आसन ग्रहण:

नेपाली कांग्रेस पार्टी प्रमुख एवमं प्रतिनिधि

ने.क.पा. एमाले पार्टी प्रमुख एवमं प्रतिनिधि

एकीकृत ने.क.पा. माओवादी पार्टी प्रमुख एवमं प्रतिनिधि

रा.प्रा.पा.नेपाल पार्टी प्रमुख एवमं प्रतिनिधि

रा.प्रा.पा. पार्टी प्रमुख एवमं प्रतिनिधि

संघिय समाजवादी फोरम पार्टी नेपाल प्रमुख एवमं प्रतिनिधि

राष्ट्रिय जनमुक्ति पार्टी प्रमुख एवमं प्रतिनिधि

नेपाल परिवार दल पार्टी प्रमुख एवमं प्रतिनिधि

ने.क.पा. माओवादी पार्टी प्रमुख एवमं प्रतिनिधि

ने.क.पा माओवादी क्रान्तीकारी पार्टी प्रमुख एवं प्रतिनिधि

संघीय लिम्बुवान पार्टी नेपाल प्रमुख एवमं प्रतिनिधि

श्री नयाँ रणभीम गुल्मका गुल्मपति

प्रहरी नायव उपरीक्षक जनपथ

प्रहरी नायव उपरीक्षक सशस्त्र

विषयगत कार्यालयका प्रमुख एवमं अन्य कार्यालयका कार्यालय प्रमुखज्यू

पाथीभरा क्याम्पसका क्याम्पस प्रमुख

पूर्व गा.वि.स. अध्यक्ष

उद्योग वाणिज्य संघको अध्यक्ष एवमं प्रतिनिधि

पेशागत महासंघ ताप्लेजुङका अध्यक्ष एवमं प्रतिनिधि

स्थानीय निकाय कर्मचारी संघका अध्यक्ष एवमं प्रतिनिधि

गै.स.स. महासंघका अध्यक्ष एवमं प्रतिनिधि

निर्माण व्यवसायी संघका अध्यक्ष एवमं प्रतिनिधि

होटल व्यवसायी संघका अध्यक्ष एवमं प्रतिनिधि

आदिवासी जनजाती महासंघ जिल्ला समन्वय परिषदका अध्यक्ष एवमं प्रतिनिधि

नेपाल पत्रकार महासंघका अध्यक्ष एवमं प्रतिनिधि

नेपाल वार एशोशिएशन ताप्लेजुङका अध्यक्ष एवं प्रतिनिधि

जिल्ला सहकारी संघका अध्यक्ष एवमं प्रतिनिधि

नेपाल रेडकस सोसाइटीका प्रमुख एवमं प्रतिनिधि

तमोर एफएम का प्रमुख एवमं प्रतिनिधि

ताप्लेजुङ एफएम का प्रमुख एवमं प्रतिनिधि

क्ताङलुङ एफएम का प्रमुख एवमं प्रतिनिधि

महिला,आदिवासी जनजाती, दलित वालवालिका,जेष्ठ नागरिक जिल्ला तथा नगर स्थित संघ वा समितिका सम्पूर्ण पदाधिकारी ज्यूहरु पेशागत संघ संस्थाका पदाधिकारीहरु,वालक्लवका प्रतिनिधिहरु, गै.स.स. तथा विभिन्न सामाजिक संघ संस्थाका प्रमुख एवमं प्रतिनिधिहरु,वडा नागरिक मंचका अध्यक्ष तथा सदस्य ज्यूहरु, नागरिक सचेतना केन्द्रका संयोनक तथा सदस्यहरु ,शैक्षिक संस्थाका प्रमुख एवमं प्रतिनिधिहरु,पत्रकार,सामाजिक परिचालक एवमं अन्य सम्पूर्ण आमन्त्रित महानुभावहरुलाई आआनो स्थानमा आसन ग्रहणका लागि अनुरोध गर्दछु ।

**३.४ आमन्त्रीत अतिथिहरुलाई ब्याच तथा खादा बितरण :** श्री शर्मिला गुरुङ, बिमला ओझा र श्री इन्दुहाङ पालुङवा र कौशिला अधिकारी ।

#### **४. उदघाटन कार्यक्रम**

४.१.प्रमुख अतिथि प्रमुख जिल्ला अधिकारी श्री भूपेन्द्र थेवेज्यू बाट पानसमा दीप प्रज्वलन गरी तेस्रो नगर परिषदको उदघाटन कार्यक्रम

४.२. सम्पुर्ण शहिद प्रति १ मिनेट मौन धारण

४.३. राष्ट्रिय गानको कार्यक्रम

४.४. स्वागतमन्तव्य: वडा सचिव श्री हरि प्रसाद वराल

४.५. प्रमुख अतिथि ज्यूबाट आगामी आ.व २०७३/०७४ को वार्षिक नगर विकास योजनाको सार्वजनिकरण

४.६. नगर प्रमुख तथा कार्यकारी अधिकृत श्री डिल्ली पौडेल ज्यूबाट आ.व २०७३/०७४ को निति, कार्यक्रम तथा बजेट सार्वजनिकरण

#### ५. मन्तव्य

५.१. आदिवासी जनजाति महासंघ जिल्ला समन्वय परिषद अध्यक्ष एवं प्रतिनिधि

५.२. गै.स.स हरुको तर्फबाट गै.स.स महासंघको अध्यक्ष एवं प्रतिनिधि

५.३. पेशागत महासंघ प्रमुख वा प्रतिनिधि

५.४. पत्रकार महासंघका जिल्ला सभापति वा प्रतिनिधि

५.५. निजि क्षेत्रको तर्फबाट उद्योग वाणिज्य संघका प्रमुख एवं प्रतिनिधि

५.६. राजनैतिक पार्टी प्रतिनिधि

- महिला नेत्री
- संघिय लिम्बुवान पार्टी नेपाल प्रतिनिधि
- नेकपा माओवादी क्रान्तीकारी पार्टी प्रमुख वा प्रतिनिधि
- नेकपा माओवादी पार्टी प्रमुख वा प्रतिनिधि
- राष्ट्रिय जनमुक्ति पार्टी प्रमुख एवं प्रतिनिधि
- संघिय समाजवादी फोरम नेपाल पार्टी प्रमुख एवं प्रतिनिधि
- राप्रपा पार्टी प्रमुख एवं प्रतिनिधि
- राप्रपा नेपाल पार्टी प्रमुख एवं प्रतिनिधि
- एकिकृत नेकपा माओवादी पार्टी प्रमुख एवं प्रतिनिधि
- नेकपा एमाले पार्टी प्रमुख एवं प्रतिनिधि
- नेपाली कांग्रेस पार्टी प्रमुख एवं प्रतिनिधि

५.७. विशेष अतिथि स्थानीय विकास अधिकारी श्री उमेश पाण्डे ज्यू

५.८. विशेष अतिथि प्रमुख जिल्ला अधिकारी श्री कमल वहादुर थापा ज्यू

५.९. विशेष अतिथि पूर्व माननिय सभासद श्री सन्वपाल मादेन ज्यू

५.१०. विशेष अतिथि पूर्व माननिय सांसद श्री तिल कुमार मेन्याडबो ज्यू

५.११. प्रमुख अतिथि माननीय सांसद श्री भूपेन्द्र थेवे

६. कार्यक्रमका अध्यक्ष तथा कार्यकारी अधिकृतबाट मन्तव्य र धन्यवाद ज्ञापन सहित सभा बिसर्जन

।

कार्यकारी अधिकृत डिल्ली रमण पौडेल ज्यूबाट प्रस्तुत  
आ.व. ०७२/०७३ र ०७३/०७४ को बजेट नीति तथा कार्यक्रम

प्रमुख अतिथि माननीय सांसद भूपेन्द्र थेवे ज्यू  
विशेष अतिथि पूर्व सांसद ज्यू, पूर्व सभासद ज्यू, प्रमुख जिल्ला अधिकारी ज्यू, स्थानीय विकास  
अधिकारी ज्यू  
राजनैतिक दलका नेतागण  
विभिन्न कार्यालयबाट उपस्थित कार्यालय प्रमुख ज्यूहरु  
नगरपालिका क्षेत्रमा क्रियाशिल राजनैतिक दलका प्रमुख एवं प्रतिनिधि ज्यूहरु  
ताप्लेजुङ उद्योग वाणिज्य संघ, नेपाल रेडक्रस सोसाइटी, गैह्र सरकारी संस्था महासंघ, नेपाल पत्रकार  
महासंघ ताप्लेजुङका प्रमुख एवं प्रतिनिधि ज्यूहरु  
महिला, आदिवासी जनजातो, दलित, अपाङ्गता भएका व्यक्ति, जेष्ठ नागरीक, वालवालीकाहरुका जिल्ला  
स्तरका संघ संगठनका प्रमुख एवं प्रतिनिधि ज्यूहरु  
नगरपालिका क्षेत्रमा क्रियाशिल गैह्र सरकारी संस्थाका प्रमुख एवं प्रतिनिधि ज्यूहरु  
नागरीक सचेतना केन्द्र एवं वडा नागरीक मञ्चका अध्यक्ष तथा प्रतिनिधि ज्यूहरु  
संचारकर्मी महानुभावहरु  
उपस्थित सम्पूर्ण नगरबासी आमाबुवा, दाजुभाई तथा दिदी बहिनीहरु

कंचनजंघाको फेदमा, माता पाथिभराको काखमा अवस्थित यस सुन्दर नगरी ताप्लेजुङ नगरपालिकाको  
तेश्रो नगरपरीषदको यस पावन अवसरमा यहां उपस्थित सम्पूर्ण महानुभावहरुलाई ताप्लेजुङ  
नगरपालिकाको तर्फबाट हार्दिक स्वागत अभिवादन टक्र्याउन चाहान्छु । यस ताप्लेजुङ नगरपालिकाको  
प्रमुखको हैसियतले नगरपालिकाको तेश्रो नगर परीषदमा आगामी आ.व. ०७३/७४ को वार्षिक निती  
कार्यक्रम तथा वजेट प्रस्तुत गर्न गईरहेको यस महत्वपूर्ण क्षणमा म नेपालको राजनैतिक एवं  
सामाजिक परीवर्तनका लागि विभिन्न समयमा जीवन उत्सर्ग गर्नु हुने ज्ञात अज्ञात शहीदहरु प्रति  
हार्दिक भावपूर्ण श्रद्धाञ्जली अर्पण गर्दछु ।

निवाचित जनप्रतिनिधिले नेतृत्व गर्ने गरी ऐन नियममा व्यवस्था गरीएको स्थानिय निकायमा  
कर्मचारीको भरमा मात्र ति सम्पूर्ण कामहरु सम्पन्न गर्नु निकै चुनौतीपूर्ण अवस्था हो, तथापी नगर  
क्षत्रका सम्पूर्ण राजनैतिक दल, वडा नागरीक मंच, नागरीक सचेतना केन्द्र लगायतको सकृय  
सहभागीता तथा सहकार्यको कारणले सफलतापूर्वक यो तह सम्म आई पुग्न सफल भएको यस घडीमा  
स्थानीय स्वायत्त शासन ऐन २०५५, स्थानीय स्वायत्त शासन नियमावली २०५६, स्थानीय आर्थिक  
प्रशासन नियमावली २०६४, स्थानीय निकाय श्रोत परीचालन व्यवस्थापन कार्यविधि २०६९ तथा अन्य  
प्रचलीत ऐन कानूनको अधिनमा रही नगरपालिकाको श्रोत र साधनको अधिकतम उपयोग गर्दै मुख्यतः  
वडा भेलाहरुबाट आएका माग तथा सुझाव र नगरपालिकाको आवधिक योजना एवं पूर्व योजना  
तर्जुमा गोष्ठिमा प्राप्त सुझावहरु साथै राजनैतिक दल, एकिकृत योजना तर्जुमा समितिको सुझाव एवं  
निर्णय तथा नगर एवं नगरबासीको आवश्यकता समेतलाई समेटी आगामी वर्षको निती कार्यक्रम तथा  
वजेट तयार गरीएको छ ।

नगरपालिकामा प्राप्त हुने नेपाल सरकारको अनुदान, जि.वि.स. लगायत विभिन्न सरकारी/गैह्र सरकारी निकायबाट प्राप्त हुने अनुदान, नगरपालिकाको आन्तरीक आम्दानी, नगरबासीबाट प्राप्त हुने लागत सहभागीता वापतको रकम तथा दातृ संस्थाहरुबाट प्राप्त हुने सहयोग रकम समेतलाई कानूनी विधि एवं प्रकृया वमोजिम पारदर्शी रुपमा जनभावना अनुसार व्यवस्थापन गर्ने कुरालाई उच्च प्राथमिकता दिईने कुरा म यहाँ निवेदन गर्न चाहान्छु ।

नगरबासीको माग तथा आकांक्षा उच्च रहेको तर एकदमै न्यून एवं सीमित श्रोत साधनबाट एक वर्षमा धेरै कामहरु पूरा गर्न संभव नहुने हुंदा त्यस्ता आयोजनाहरु क्रमागत रुपमा अघि बढाउनु पर्ने वाध्यता रहेको कुरा सवैमा विदितै छ ।

यी माथि उल्लेखित अवस्थालाई मध्यनजर गर्दै स्थानीय राजनैतिक दलका प्रतिनिधिहरु, पूर्व योजना तर्जुमा गोष्ठिका सहभागीहरु, एकिकृत योजना तर्जुमा समितिका पदाधिकारीहरु, विभिन्न संघ—संस्थाका प्रतिनिधिहरु तथा नगरपालिकाका सम्पूर्ण कर्मचारीहरु समेतको सहभागीताबाट यो आगामी आ.व.२०७३।०७४ को निति कार्यक्रम तथा बजेट तयार गरीएको कुरा समेत निवेदन गर्न चाहान्छु ।

अव म यस ताप्लेजुङ नगरपालिकाको तेश्रो नगरपरीषदबाट आ.व. २०७३।०७४ को लागि स्वीकृत गरेको निति, कार्यक्रम तथा बजेटलाई संक्षिप्त रुपमा उल्लेख गर्ने अनुमति चाहान्छु ।

१. यस नगरपालिकाको नगर स्तरीय आवधिक गूरुयाजना तयार गरी क्रमशः कार्यावयनमा ल्याईने छ ।

२. नगरपालिका क्षेत्र भित्र संचालन गरीने विभिन्न कार्यक्रमहरुको समन्वय तथा सहकार्यका लागि टोल विकास संस्था/टोल सुधार समिति हरुको गठन प्रक्रियालाई बढावा दिईनेछ ।

३. नगरको सौन्दर्यकरण, हरीयाली प्रवर्द्धन तथा वातावरण संरक्षणको लागि हरेक वडामा खुला क्षेत्र पहीचान गरी हरीत पार्क तथा वाल उद्यान निर्माणको कामलाई क्रमशः अघि बढाईनेछ ।

४. महिला, वालवालीका, आदीवासी, जनजाती, फरक क्षमता भएका व्यक्ति, जेष्ठ नागरीक,दलित तथा विपन्न वर्गलाई विशेष प्राथमिकतामा राखेर लक्षित समुदायकै प्रत्यक्ष सहभागीतामा आयोजना तथा कार्यक्रम संचालनमा जोड दिईनेछ । पर्वाधार निर्माण गर्दा महिलामैत्री, वालमैत्री तथा फरक क्षमतामैत्री हुने नीति अवलम्बन गरीनेछ ।

५.नगरपालिका र अन्य निकायहरुको साभेदारीमा आयोजनाहरु संचालन गर्न समपूरक कोषको व्यवस्था गरीनेछ ।

६. सेवा प्रवाहलाई छिटो, छरीतो तथा प्रभावकारी एवं पारदर्शी बनाउन लेखा, राजश्व, धरौटी, जिन्सी, मालपोत, व्यवसाय कर, व्यक्तिगत घटना आदिको सफ्टवेयरहरु प्रयोगमा ल्याईनेछ ।

७. नगरपालीका क्षेत्रमा भवन निर्माण आचार संहितालाई प्रभावकारी रुपमा कार्यान्वयनमा ल्याईनेछ ।

८. नगरपालिका क्षेत्र भित्रका सार्वजनिक, सरकारी, ऐलानी, पर्ति जग्गाको पहिचान गरी लागत तयार गर्ने काम अघि बढाईनेछ ।

९. शहरी क्षेत्रको वर्गिकरण गरी सोही अनुसार मालपोत एवं घर जग्गा कर निर्धारण गरीनेछ ।

१०. आगामी आ.व. ०७३।०७४ देखि एकिकृत सम्पति कर प्रणाली अनिवार्य रूपमा लागु गर्ने नेपाल सरकारको नीति वमोजिम त्यसको तयारी चालु आ.व. भित्रै पूरा गरीनेछ । साथै स्थानीय निकायलाई आत्म निर्भर बनाउन सके मात्र प्रभावकारी एवं गुणस्तरीय सेवा प्रवाह गर्न सकिने हुंदा नगरपालिकाको आन्तरीक आयश्रोत मजवूत बनाउन नगरबासी सम्पूर्ण उद्योगी व्यावसायीहरूलाई करको दायरामा आउन अभिप्रेरीत गर्ने नीति लिईनेछ । यसका लागि ताप्लेजुङ उद्योग वाणिज्य संघ संग समन्वय एवं सहकार्य गरीनेछ ।
११. नगरपालिकाको सबै क्षेत्रलाई समेट्ने गरी रिड रोडको निर्माणको लागि संभाव्यता अध्ययन गरी सम्वन्धित निकायमा कार्यान्वयनको लागि पहल गरीनेछ ।
१२. नगरपालिकाको सबै क्षेत्रमा सडकको पहुंच पुर्याउने निती लिईनेछ । वडा—वडा जोडने सडक निर्माण तथा तीनको स्तर उन्नती एवं अधुरा तथा क्रमागत सडकको स्तर उन्नती तर्फ विशेष ध्यान दिईनेछ ।
१३. नगर क्षेत्रमा सडक वत्तीको व्यवस्था र त्यसको व्यवस्थापन प्रकृया तत्काल अधि वढाईनेछ।
१४. पर्यटन प्रबर्द्धनका लागि नगरपालिका क्षेत्रमा पर्यटकीय स्थलहरूको पहिचान गरी पर्यटन प्रवर्द्धनका कार्यक्रमहरू अधि वढाईनेछ । साथै नगरपालिका क्षेत्रमा रहेका धार्मिक तथा सांस्कृतिक महत्वका स्थलहरूको संरक्षणमा विशेष जोड दिईनेछ ।
१५. फोहोर मैलाको उचित व्यवस्थापनको लागि ल्याण्ड फिल्ड साइट निर्माणको कामलाई निरन्तरता दिईनेछ । सो काम पूरा नहुञ्जेल सम्म अस्थायी साइटको व्यवस्था गरी फोहोर मैला व्यवस्थापन गरीनेछ ।
१६. नगरपालिका सम्पूर्ण क्षेत्रका जनताहरूमा स्वास्थ्य सेवाको पहुंच पुर्याउन क्रमशः सबै वडाहरूमा शहरी स्वास्थ्य केन्द्र स्थापना को लागि सम्वन्धित निकाय संग समन्वय एवं सहकार्य गरीनेछ ।
१७. राज्यको चौथो अडको रूपमा रहेको पत्रकारीता एवं सञ्चार क्षेत्रको विकासका लागि सम्वन्धित क्षेत्रसंग सहकार्य गरी कार्यक्रमहरू अधि वढाईनेछ ।
१८. खानेपानी, खेलमैदान तथा चर्पिको समस्या भएका विद्यालयहरूमा त्यस्ता आयोजनाहरू संचालन गर्न प्राथमिकता दिईनेछ ।
१९. नगर स्तरीय खेल मैदान निर्माणको लागि संभाव्यता अध्ययन गरी सरोकारवाला निकायमा पहल गरीनेछ ।
२०. भौतिक पूर्वाधारको अभावमा नगरपालिकाको काम सम्पादन गर्न गाह्रो हुने हुंदा नगरपालिकाको आफ्नो भवन निर्माणको काम अधि वढाईनेछ ।
२१. यस ताप्लेजुङ नगरपालिकालाई वालमैत्रि नगरपालिका बनाउनको लागि वालवालिकाको लागि लगानी योजना निर्माण गरी प्रभावकारी ढंगले वालमैत्रि कार्यक्रम संचालन गर्दै लगिनेछ ।
२२. गैह्र सरकारी संघ संस्था, वडा नागरीक मंच तथा नागरीक सचेतना केन्द्रको क्षमता अभिवृद्धि गर्दै नगर स्तरीय विकास निर्माणमा सक्रिय सहभागीताको लागि उत्प्रेरित गर्दै लगिनेछ ।

२३. नगरपालिकावाट संचालन गरीने आयोजना तथा कार्यक्रमहरुको समीक्षा एवं पारदर्शिताको लागि सार्वजनिक सुनुवाई, सार्वजनिक लेखा परीक्षण तथा सामाजिक लेखा परीक्षण पद्धती अवलम्बन गरीनेछ।

२४. नगरपालिकाद्वारा संचालित सम्पूर्ण क्रियाकलापहरुमा प्रभावकारीता ल्याई MCPM मूल्यांकनमा अधिकतम अंक ल्याउन विशेष ध्यान दिईनेछ ।

अव म चालु आ.व. २०७२।०७३ को संशोधित आय व्ययको विवरण संक्षिप्त रुपमा प्रस्तुत गर्ने अनुमति चाहान्छु ।

### चालु आ.व. २०७२।०७३ को संशोधित आय

१. न.पा. अ.ल्या.	रु. १३,९१,४१०।२०
२. आन्तरिक आमदानी	रु. १५,००,०००।००
३. राजश्व वाँडफाँड तर्फ	रु. ३२,००,०००।००
४. नेपाल सरकार चालु अनुदान	रु. ३६,००,०००।००
५. नेपाल सरकार ससर्त पूँजीगत अनुदान	रु. २,५४,००,०००।०० (भवन निर्माण सहित)
६. स्थानीय विकास शुल्क तथा साभेदारी अनुदान	रु. ८७,४३,०००।००
७. सडक बोर्ड नेपाल	रु. १२,००,०००।००
८. जिल्ला विकास समिति अनुदान	रु. ४५,००,०००।०० (अनुमानित)
९. LGCDP चालु तथा पूँजीगत अनुदान	रु. १६,९०,०००।००
१०. सामाजिक सुरक्षा अनुदान	रु. १,१५,९२,०००।००
<b>कुल जम्मा :</b>	<b>रु. ६,२८,१६,४१०।२०</b>

### चालु आ.व. २०७२।०७३ को संशोधित व्यय विवरण :

१. न.पा. विभिन्न योजनाहरु तथा साभेदारी र कार्यालय व्यवस्थापन खर्च	रु. १३,९१,४१०।२०
२. कर्मचारी तलव तथा	रु. ३६,००,०००।००
३. न.पा. भवन निर्माण	रु. १,००,००,०००।००
४. सडक तथा पूर्वाधार निर्माण	रु. ८७,४३,०००।००
५. न.पा. चालु तथा पूँजीगत खर्च	रु. १५,००,०००।००
६. सडक स्तरोन्नती	रु. १२,००,०००।००
७. जि.वि.स. अर्न्तगत विभिन्न योजनाहरु	रु. ४५,००,०००।००
८. LGCDP चालु तथा पूँजीगत अनुदान	रु. १६,९०,०००।००
९. सामाजिक सुरक्षा भत्ता अनुदान	रु. १,१५,९२,०००।००
१०. नगरपालिका पूँजीगत खर्च	रु. १,८६,०००।००
<b>कुल जम्मा :</b>	<b>रु. ६,२८,१६,४१०।२०</b>

## आ.व. २०७३/०७४ को प्रस्तावित आय

१. आन्तरिक आम्दानी	रु. २५,००,००० ।००
२. राजश्व वाँडफाँड तर्फ	रु. ३३,५०,००० ।००
३. नेपाल सरकार चालु अनुदान	रु. ३६,००,००० ।००
४. नेपाल सरकार ससर्त पूँजीगत अनुदान	रु. २,५४,००,००० ।००
५. स्थानीय विकास शुल्क तथा साभेदारी अनुदान	रु. ८७,१७,००० ।००
६. सडक बोर्ड नेपाल	रु. १२,००,००० ।००
७. जिल्ला विकास समिति अनुदान	रु. ५०,००,००० ।०० (अनुमानित)
८. LGCDP चालु तथा पूँजीगत अनुदान	रु. २०,००,००० ।००
९. सामाजिक सुरक्षा अनदान	रु. १,१६,९२,००० ।००
<b>कुल जम्मा :</b>	<b>रु. ६,३४,५९,००० ।२०</b>

## चालु आ.व. २०७३/०७४ को प्रस्तावित व्यय विवरण :

१. कर्मचारी तलव तथा भत्ता	रु. ३६,००,००० ।००
२. न.पा. भवन निर्माण	रु. १,००,००,००० ।००
३. सडक तथा पूर्वाधार निर्माण	रु. ८७,१७,००० ।००
४. न.पा. चालु तथा पूँजीगत खर्च	रु. २५,००,००० ।००
५. सडक स्तरोन्नती	रु. १२,००,००० ।००
६. जि.वि.स. अर्न्तगत विभिन्न योजनाहरु	रु. ५०,००,००० ।००
७. LGCDP चालु तथा पूँजीगत अनुदान	रु. २०,००,००० ।००
८. सामाजिक सुरक्षा भत्ता अनुदान	रु. १,१६,९२,००० ।००
९. नगरपालिका पूँजीगत खर्च	रु. १,८७,५०,००० ।००
<b>कुल जम्मा :</b>	<b>रु. ६,३४,५९,००० ।</b>

अन्तमा आफ्नो व्यस्त समयका बावजूद यस ताप्लेजुङ नगरपालिकाको तेश्रो नगरपरीषदलाई सफलतापूर्वक सम्पन्न गर्नको निम्ति हाम्रो निमन्त्रणलाई स्वीकारेर यो कार्यक्रममा उपस्थित भई दिनु भएकोमा प्रमुख अतिथि ज्यू, विशेष अतिथि ज्यूहरु, अतिथि ज्यूहरु लगायत उपस्थित सम्पूर्ण महानुभावहरु प्रति हार्दिक आभार एवं कृतज्ञता व्यक्त गर्न चाहान्छु ।

धन्यवाद नमस्ते ।

(डिल्लीरमण पौडेल)

नगर प्रमुख तथा कार्यकारी अधिकृत  
ताप्लेजुङ नगरपालिका, ताप्लेजुङ



# खण्ड - २

## नीति तथा निर्णयहरू

निर्णयहरू :

निर्णय नं. १ आ.व. २०७२/७३ को बजेट सम्बन्धमा:

आ.व. २०७२/७३ को बजेट निर्माण गर्न गठित नगरपालिकाको मस्यौदा समितिले तयार गरी मिति २०७२/०९/१८ देखि मिति २०७२/०९/२२ गते सम्म बसेको एकिकृत योजना तर्जुमा समितिको बैठकमा छलफल भई बैठकको निर्णय बमोजिम पेश भएको आ.व. २०७२/७३ को संशोधित बजेट तथा कार्यक्रमलाई स्वीकृत गर्न निणय गरियो ।

चालु आ.व. कुल अनुमानित आय रु ६,२८,१६,४१०/-

चालु आ.व. कुल अनुमानित व्यय रु ६,२८,१६,४१०/-

निर्णय नं. २ नगरपालिका कार्यालयको बोर्ड बैठकका निणयहरु अनुमोदन गर्ने सम्बन्धमा:

यस कार्यालयबाट आ.ब. २०७१/१०/०१ देखि २०७२/०९/२८ सम्मका बोर्ड बैठकका सम्पूर्ण निर्णयहरुलाई अनुमोदन गर्ने निर्णय गरियो ।

निर्णय नं. ३ सडक बोर्ड नेपालको योजना छनौट सम्बन्धमा:

चालु आ.व. ०७२/०७३ को सडक वोड नेपालबाट प्राप्त अख्तियारी अनुसार प्राप्त रु. १२००००। ( बाह्रलाख) साभेदारी सहितको कार्यक्रमलाई शंसोधन गरि दुरसञ्चार कार्यालय अगाडीबाट जिल्ला अस्पताल सम्म जाने सडकको मर्मत तथा स्तरोन्नतीको खर्च गर्ने निर्णय गरियो ।

निर्णय नं. ४ चालु आ.व.को स्थानीय विकास शुल्क तथा नगद साभेदारी योजना छनौट सम्बन्धमा:

आ.व. ०७२/०७३ को स्थानीय विकास शुल्क कोष अनुदान तथा नगद साभेदारी तर्फको सम्पूर्ण बजेट रु. ८७,४३,०००।- रकम मध्ये निम्न योजनाहरुमा स्वीकृत गर्ने निर्णय गरियो ।

१. ता.न.पा. ६ को गुम्बा डाँडा हुदै नगरपालिका क्षेत्र र हाडदेवा गा.वि.स. को सिमाना सम्म जोडने सडक लाई स्तरोन्नती ।

२. नगरपालिकामा उपकरण तथा JCB खरिद ।

३. अन्य योजनाहरु संचालन गर्ने ।

निर्णय नं. ५ चालु आ.व. ०७२/०७३ को लागि नगरपालिका भवन निर्माण सम्बन्धमा:

ताप्लेजुङ नगरपालिका भवन निर्माणको लागि चालु आ.व. को १,००,००,०००।- (एक करोड) रकम विनियोजित भएकोमा उक्त नगरपालिकाको नयाँ भवन निर्माणको लागि अनुमोदन गर्ने निर्णय गरियो ।

निर्णय नं. ६ वाल मैत्री तथा वाल उध्यान निर्माण सम्बन्धमा:बाल मैत्री पूर्वाधार तथा वाल उध्यान, वाल वगैँचा निर्माण स्थान किटान सम्बन्धमा ताप्लेजुङ नगरपालिका स्थित वडा नं. ६ को विहिवारे हाट भन्ने स्थानमा क्रमागत रुपमा पूर्वाधार निर्माणको लागि चालु आ.व.बाटै शुरुवात गर्ने निर्णय गरियो ।

निर्णय नं. ७ आगामी आ.व. ०७३/०७४ को वजेट वाँडफाइ गर्ने सम्बन्धमा:

यस नगरपालिकाबाट सञ्चालित आ.व. ०७३/०७४ को लागि निम्न योजनाहरु प्राथमिकता निर्धारण गरी निम्न अनुसार योजनाहरु प्रस्तावित गर्ने निर्णय गरियो ।

आगामीको आर्थिक वर्ष कुल अनुमानित आय रु ६,३४,५९,०००/-

आगामीको आर्थिक वर्ष कुल अनुमानित व्यय रु ६,३४,५९,०००/-

निर्णय नं. ८ आगामी आ.व.को स्थानीय विकास शुल्क तथा नगद साभेदारी योजना छनौट सम्बन्धमा:

आगामी आ.व. ०७३/०७४ को लागि स्थानीय विकास शुल्क तथा नगद साभेदारी रकमबाट निम्न योजनाहरूलाई प्रस्तावित गर्ने निर्णय गरियो ।

निम्न योजनाहरू :

१. टिम्बूरे, आम्बोट, सेगुम्बा, हिरेवा, दोभान सडक स्तरोन्नती ।
२. कफि हाउस देखि खोप्रे हुदै सालिम्बे हुदै बञ्चरे स्तरोन्नती ।
३. ऐश्वर्य चौक, शसस्त्र क्याम्प, बस पार्क स्तरोन्नती ।

निर्णय नं. ९ आगामी आ.व.को सडक बोर्ड नेपालको योजना छनौट सम्बन्धमा:

आगामी आ.व. ०७३/०७४ को लागि पालुडवा चौक, देवलिङगे, हरहरे मोटरबाटोको स्तरउन्नतीका लागि सडक वोड नेपालको साभेदारी सहितको कार्यक्रमको लागि अगाडी बढाउने प्रस्ताव सर्वसहमतबाट निर्णय गरियो ।

निर्णय नं. १० आगामी आ.व. ०७३/०७४ को लागि नगरपालिका भवन निर्माण सम्बन्धमा:

आगामी आ.व. ०७३/०७४ को लागि नगरपालिका भवन निर्माण गर्न नगरपालिका पूँजीगत अनुदान बाट रु १,००,००,०००/- (एक करोड) रकम प्रस्तावित गर्ने निर्णय गरियो ।

निर्णय नं. ११. नगरपालिकाको राजस्व संकलन तथा संशोधन सम्बन्धमा:

राजस्व संकलन सम्बन्धी नीति तथा कार्यक्रमलाई मिति २०७२/०९/१९ गतेको निर्णय तथा राजस्व परामर्श समितिको सिफारिस अनुसार, राजस्व संकलनका सम्बन्धी अनुसूचि १ देखि अनुसूचि २० सम्मका दरहरूलाई संशोधन तथा स्वीकृत गरि चालु आ.व. २०७२ साल माघ १ गते देखि लागु गर्ने निर्णय गरियो ।

निर्णय नं. १२ - गत वर्षको योजना संचालन जाँचपास तथा फरफारक सम्बन्धमा:

गत आ.व. यस ताप्लेजुङ नगरपालिकाबाट सञ्चालित योजना तथा कार्याकमको विभिन्न समयमा अनुगमन गरि तयार गरिएको प्रतिवेदन अनुसार सन्तोषजनक सम्पन्न भएकोले उक्त सम्पूर्ण योजनाहरूको विवरणलाई अनुमोदन गर्ने निर्णय गरियो ।

निर्णय नं. १३ - जाँचपास तथा फरफारक सम्बन्धमा:

चालु आ.व. २०७२/०७३ को श्रावण १ देखि पौष महिना सम्म गत वर्षको अ.ल्या. भई आएका नगरपालिका पूँजीगत तथा नगरपालिका आन्तरीक आयको रकमबाट संचालित योजनाहरू तथा कार्यक्रमहरूलाई नगरपालिका बोर्ड बैठकद्वारा गरिएको निर्णयलाई अनुमोदन गर्ने निर्णय गरियो ।

निर्णय नं. १४ भवन निर्माण तथा आचार संहिता सम्बन्धमा:

भवन निर्माण आचारसंहिता सम्बन्धमा नेपाल सरकार बाट जारी गरिएको भवन आचारसंहिता स्थानीय स्वयंता शासन ऐन २०५५, स्थानीय स्वायत्त शासन ऐन २०५६ बस्ती विकास सहरी योजना तथा भवन निर्माण सम्बन्धी आधारभूत निर्माण मापदण्ड—२०७२ को परिधि रहि यस नगरपालिकाबाट केहि नीतिगत निर्णय तथा मापदण्ड तयार गरि, मिति २०७२ साल माघ १ गते देखि लागु गर्ने निर्णय गरियो ।

- २०७२ बैशाख १२ भन्दा अगाडि बनेका घरहरुको सन्दर्भमा तत्कालीन आधारभूत मापदण्ड पुरा भएको हदमा तोकिएको शुल्क लिई घरनक्शा पास गरि दिने र मापदण्ड पुरा नभएको तथा नदेखिएको भए, शुल्क निर्धारण गरि अभिलेखिकरण मात्र गरि दिने निर्णय गरियो ।
- २०७२ बैशाख १२ भन्दा पछाडि तथा संघीय मामिला तथा स्थानीय विकास मन्त्रालयबाट घर तथा भवन निर्माण सम्बन्धी रोकका गर्ने परीपत्र गरे पश्चात बनेका घरहरुको सन्दर्भमा आधारभूत मापदण्ड पुरा भएको हदमा तोकिएको शुल्कमा थप शुल्क लिई घरनक्शा पास गरि दिने र मापदण्ड पुरा नभएको भए अभिलेखिकरण मात्र गरि दिने निर्णय गरियो ।

#### निर्णय नं. १५ नगर आवधिक योजना निर्माण सम्बन्धमा:

आ.व. ०७३/०७४ देखि यस ताप्लेजुङ नगरपालिकाको नगर आवधिक विकास योजना निर्माण गरी यसै अनुसार नगर विकास निर्माणका कार्यहरु संचालन गर्दै जाने निर्णय गरियो ।

#### निर्णय नं. १७ नगर पार्श्वचित्र सम्बन्धमा:

आ.व. २०७३।०७४ मा नगरस्तरीय पार्श्वचित्र बनाउने निर्णय गरियो ।

#### निर्णय नं. १७ वाल मैत्री स्थानीय शासन रणनीति सम्बन्धमा:

आ.व. २०७३।०७४ देखि वाल मैत्री स्थानीय शासन रणनीति २०६८ र वालमैत्री स्थानीय शासन कार्यविधिले निर्दिष्ट गरे अनुसार वालमैत्री स्थानीय शासन अवलम्बन गर्ने निर्णय गरियो ।

#### निर्णय नं. १८ वाल विकास योजना सम्बन्धमा:

वार्षिक तथा आवधिक नगर योजना वालवालिकामा संस्थागत सहभागिता प्रवर्धन गर्दै वालभेलाबाट प्राप्त योजनाहरुलाई प्राथमिकताका साथ सम्वद्धन गर्ने निर्णय गरियो ।

#### निर्णय नं. १९ नगरपालिका क्षमता विकास सम्बन्धमा:

आ.व. २०७३।०७४ मा नगरपालिका कार्यालयको क्षमता विकास योजना निर्माण गर्ने निर्णय गरियो ।

#### निर्णय नं. २० टोल विकास संस्था निर्देशिका सम्बन्धमा:

यस ताप्लेजुङ नगरपालिकाले टोल विकास संस्था परिचालन निर्देशिका २०७२ लाई पारित गरि मिति २०७२ साल माघ १ गते देखि निर्देशिका जारी गरी कार्यन्यनमा ल्याउने निर्णय गरियो ।

#### निर्णय नं. २१. - आय ब्ययको अनुमोदन सम्बन्धमा:

यस नगरपालिकाको मिति २०७२/०४/०९ देखी २०७२/०९/२८ सम्मका सम्पूर्ण आय ब्ययको अनुमोदन गर्ने निर्णय गरियो ।

निर्णय नं. २२. - धन्यवाद ज्ञापन गर्ने सम्बन्धमा:

ताप्लेजुङ नगरपालिका कार्यालयलाई समग्र विकासमा विभिन्न क्षेत्रबाट सहयोग गर्न SUNAG / GIZ , LGCDP लगायतका स्थानीय तथा अन्तराष्ट्रिय संघ संस्थाहरुलाई आगामि दिनमा पनि निरन्तर सहयोग र सुभावाको कामना गद धन्यवाद ज्ञापन गर्ने निर्णय गरियो ।

निर्णय नं. २३. - कर्मचारी समायोजन सम्बन्धमा:

साविक फुडलिङ र दोखु गा. वि. स. लाई ताप्लेजुङ नगरपालिकामा समायोजन हुदा कर्मचारी समेत समायोजन भएको र समायोजन हुंदा प्राप्त भएका स्थायी दरवन्दी समेत समावेश गरी हाल कायम भएको दरवन्दी विवरणलाई स्वीकृत गर्ने निर्णय गरियो ।

निर्णय नं. २४ - बेरुजु फछ्यौट सम्बन्धमा:

यस कार्यालयको आर्थिक वर्ष २०७१/७२ सम्मको अन्तिम लेखापरीक्षण प्रतिवेदनमा औल्याईएका वेरुजुहरु मध्ये देहायको बेरुजु फछ्यौट गरिएकोलाई अनुमोदन गरियो ।

क) नियमित गनुपर्ने	रु. १८३५८०/-
ख) असुल गनुपर्ने	रु. २५००/-
ग) जम्मा	रु. १८६०८०/-

निर्णय नं. २५ - लेखापरीक्षण प्रतिवेदन सम्बन्धमा:

यस कार्यालयको आर्थिक वर्ष २०७१/७२ को अन्तिम लेखापरीक्षणबाट प्राप्त भएको लेखा परीक्षण प्रतिवेदनमा उल्लेखित सुभावाहरुलाई तत्काल कार्यान्वयन गदै जाने र बेरुजुहरुको हकमा आवश्यक प्रक्रिया पुरा गरि फछ्यौट गन अधिकार नगरपालिका बोर्डलाई दिने निर्णय गरियो ।

निर्णय नं. २६. - पेशकी बेरुजु असुल र फछ्यौट सम्बन्धमा:

यस नगरपालिकाको पेशकी तथा बेरुजु बांकी हुने ब्यक्ति, सस्था, निकायलाई तत्काल फछ्यौट गर्न सुचित गर्ने र तोकिएको समयमा फछ्यौट नगरेमा कानून बमोजिम असुल उपर गर्ने निर्णय गरियो साथै यस नगरपालिकामा पेशकी तथा वेरुजु भएका व्यक्ति तथा संस्था, निकायलाई नगरपालिकाबाट कुनै पनि प्रकारको सेवा सुविधा उपलब्ध नगराउने निर्णय गरियो ।

निर्णय नं. २७ - नगर स्तरिय गुरुयोजना सम्बन्धमा:

यस ताप्लेजुङ नगरपालिकालाई नगरस्तरीय यातायात गुरुयोजना, नगरस्तरीय ढल ब्यवस्थापन गुरुयोजना तथा वस्ती ब्यवस्थापन गुरुयोजना तयार गरी कार्यान्वयन गर्ने निर्णय गरियो ।

निर्णय नं. २८ - चौमासिक तथा वाषिक समिक्षा प्रतिवेदन सम्बन्धमा:

नगरपालिकाबाट संचालित योजना तथा कार्यक्रमहरुको आ.व. २०७२/७३ को समिक्षा, चौमासिक पतिवेदन र आ.व. २०७१/७२ को वाषिक समिक्षा बैठकबाट प्राप्त प्रतिवेदनहरुलाई अनुमोदन गदै उक्त समिक्षा बैठकहरुबाट पाप्त सुभावाहरु कार्यान्वयन गर्न न.पा. लाई निर्देशन गर्ने निर्णय गरियो ।

निर्णय नं. २९ ताप्लेजुङ नगरपालिकालाई क्षेत्र निर्धारण गर्ने सम्बन्धमा:

ताप्लेजुङ नगरपालिकालाई मुख्य वजार क्षेत्र, सहायक वजार क्षेत्र र अन्य क्षेत्र गरि निम्न ३ क्षेत्र, जनसहभागितामा आधारित योजना संचालन गर्न साथै नगरवासीहरुको हितलाई ध्यानमा राखि अन्य सेवा सुविधामा समेत पहुँच बडाउने निर्णय गरियो साथै उक्त वर्गिकरण गरिएको क्षेत्र निर्धारण गरिएको विवरणलाई अनुसुचिमा उल्लेख गरि पछाडि टाँस गर्ने निर्णय गरियो ।

निर्णय नं. ३० ताप्लेजुङ नगरपालिकालाई क्षेत्रगत योजना संचालन सम्बन्धमा:

ताप्लेजुङ नगरपालिकालाई आगामि आ.व. ०७४/०७५ देखि लागु हुने गरि कार्यविधि २०६८ अनुसार क्षेत्रगत, जनसंख्या, आदिलाई मध्यनजर गरि अनुसुचि - २ बमोजिम वजेट वाँडफाडको खाका अनुसार विनियोजन तथा खर्च गर्ने निर्णय गरियो ।

निर्णय नं. ३१ फोहोर व्यवस्थापन सम्बन्धमा:

ताप्लेजुङ नगरपालिकाको फोहोर व्यवस्थापन सम्बन्धमा हालको निर्माणधिन अवस्थामा रहेको भकारे भीरको ल्याण्ड फिल्ड साईट सम्पन्न नभईन्जेल सम्मको लागि अस्थायी ल्याण्ड फिल्ड साईडको खाजी गरी फोहोर व्यवस्थापन गर्ने । साथै फोहोर व्यवस्थापनको कार्यबाट प्राप्त हुने आमदानीको कम्तीमा ५० प्रतिशत रकम सम्बन्धीत क्षेत्रको बिकास निमाणको काममा खर्च गर्ने निर्णय गरियो ।

निर्णय नं. ३२ विषयगत कार्यालयमा योजना छनौट तथा पेश गर्ने सम्बन्धमा:

यस नगरपालिकाका सम्पूर्ण वडाहरुवाट वडापरिषदवाट प्रस्तावित गरिका योजनाहरुलाई परिषदबाट अनुमोदन गरि तथा पारित गरी विषयगत कार्यालयमा पेश गर्ने निर्णय गरियो । उक्त योजनाहरुको विवरण पछाडि टाँस गर्ने निर्णय गरियो ।

निर्णय नं. ३३ एकीकृत सम्पती कर सम्बन्धमा:

आगामि आ.व. ०७३/०७४ (२०७३ श्रावण १ गते देखि) ताप्लेजुङ नगरपालिकाको सम्पूर्ण क्षेत्रलाई एकीकृत सम्पती कर लगाउने निर्णय गरियो ।

निर्णय नं. ३४ नगरपालिकामा भत्ता उपलब्ध गराउने सम्बन्धमा:

यस ताप्लेजुङ नगरपालिका कार्यालय ताप्लेजुङद्वारा आ.व. ०७२।०७३ देखि संचालन गरिने तालिम/गोष्ठी/सेमीनर/बैठक तथा बोलपत्र मूल्याङ्कनमा तपशिलका बमोजिमका भत्ता उपलब्ध गराउने निर्णय गरियो ।

निम्न:

१. श्रोत व्यक्ति पारिश्रमिक

प्रति कक्षा रु. १५०० ।

कक्षा संचालन रु. १२०० ।

कार्य पत्र रु. ३०० ।

२. सहभागि खाना नास्ता: (६ देखि ९ घण्टा)

पुरा दिन (६ देखि ९ घण्टा) रु. ६०० । आवासिय रु. १२०० ।

३. सहभागि दैनिक यातायत रु. २०० ।, ४. सहभागि भत्ता प्रतिदिन रु. ५०० । ५. सहयोगी भत्ता रु. ४०० ।

६. मसलन्द:

६.१ ७ कार्य दिन सम्मको रु. १०० ।, तालिम गाष्ठी ।

६.२. ७ कार्य दिन भन्दा बढि रु. १५०।

६.३ प्रशिक्षण सामाग्री

६.३.१ ७ दिन सम्मको रु. १५००।

६.३.२ ७ दिन भन्दा बढिको रु. २०००।

७. तालिम हल भडा -प्रचलित बजार दर अनुसार।

८. समारोह सहभागि खाना खर्च रु. १५०।

९. विविध -व्यानर, प्रमाण पत्र आदि) रु. ३०००।

१०. वोलपत्र मुल्याङ्कनमा सहभागि तथा अन्य मिटिङ, बैठक प्रतिनिधिहरुको दैनिक भत्ता रु. १०००।

निर्णय नं. ३५ कर्मचारी दरबन्दी थपघट सम्बन्धमा:

संघीय मामिला तथा स्थानीय विकास मन्त्रालयबाट यस नारपालिकालाई प्राप्त कर्मचारी (संरचना ( दरबन्दी तेरीज) लाई कुल संख्या तथा श्रेणी/तहगत संख्यामा तलमाथि नपर्ने गरि निम्न अनुसार संशोधन/परिमार्जन गर्ने निर्णय गरियो।

तपशिल:

सि.नं.	पद/तह	साविक दरबन्दी संख्या	संशोधन गरिएको		परिमार्जन/संशोधन गरि नयाँ कायम गरिएको दरबन्दी संख्या	कैफियत
			थप	घट		
१	कार्यकारी अधिकृत	१			१	
२	लेखापाल	१			१	
३	ईन्जिनियर (सिभिल)	१			१	
४	ईन्जिनियर (आर्किटेक)	१			१	
५	सव इन्जिनियर	२	१		३	
६	सहायक पाचौँ	६		१	५	
७	अ.सव.इन्जिनियर	०	१		१	
८	अमिन	१	१		२	
९	कम्प्युटर	१			१	
१०	सहायक चौथो	७		२	५	
११	सवारी चालक	३			३	
१२	कार्यालय सहयोगी	४			४	
	<b>जम्मा</b>	<b>२८</b>	<b>३</b>	<b>३</b>	<b>२८</b>	

खण्ड - ३  
कार्यक्रम स्वीकृत बजेट  
तथा कार्यक्रमहरु



ताप्लेजुङ्ग नगरपालिकाका लागि आ.व. ०७२/०७३ मा मन्त्रालयबाट प्राप्त अख्तियारी अनुसार स्थानीय निकाय श्रोत परिचालन तथा न्यवस्थापन कार्यविधि २०६८ अनुसार संशोधन सहित स्वीकृत आय न्यय वजेटको विवरण

आय तर्फ			न्यय तर्फ			कैफियत
सि.नं	आय शिर्षकको विवरण	रकम रु	सि.नं.	न्यय शिर्षक	रकम रु.	
१	गत वर्षको अल्या पूँजीगत र चालु	१३९१४१०।२	१	न.पा. विभिन्न योजनाहरू तथा साभेदारी र कार्यालय न्यवस्थापन खर्च	१३९१४१०।२	
१	क) बजेट, उपशिर्षक नं. ३६५८०३ चालु अनुदान	३६००००।०	२	कर्मचारी तलव तथा अन्य	३६००००।०	
२	ससर्त पूँजीगत अनुदान तर्फ बजेट, उपशिर्षक नं. ३६५८०३ (न.पा. अनुदान)	१५४००००।०				
३	बजेट, उपशिर्षक नं. ३६५८०३ (नगरपालिका भवन निर्माण)	१००००००।०	३	न.पा. भवन निर्माण	१००००००।०	
४	बजेट, उपशिर्षक नं. ३६५८१०४ स्थानीय विकास शुल्क तथा साभेदारी कार्यक्रम	८७४३००।०	४	सडक तथा पूर्वाधार निर्माण	८७४३००।०	
५	जग्गा रजिष्ट्रेशन तथा (राजस्व बाँडफाँड)	३२००००।०				
६	नगरपालिका आन्तरिक आय	१५००००।०	५	न.पा. चालु तथा पूँजीगत खर्च	१५००००।०	
७	बजेट, उपशिर्षक नं. ३३०१६५३ सडक बोर्ड नेपाल	३३००००।०	६	सडक मर्मत	३३००००।०	
८	जि.वि.स. पूँजीगत अनुदान	४५००००।०	७	जि.वि.स. अर्न्तगत विभिन्न योजनाहरू	४५००००।०	
९	LGCDP चालु तथा पूँजीगत अनुदान	१६९०००।०	८	LGCDP चालु तथा पूँजीगत अनुदान	१६९०००।०	
१०	सामाजिक सुरक्षा अनुदान	११५९२००।०	९	सामाजिक सुरक्षा भत्ता	११५९२००।०	
			१०	जम्मा नगरपालिका पूँजीगत खर्च	१८६००००।०	
	<b>आय कुल जम्मा रु.</b>	<b>६४९१६४१०</b>		<b>खर्च जम्मा रु.</b>	<b>६४९१६४१०</b>	

ताप्लेजुङ्ग नगरपालिकाका लागि आ.व. ०७२/०७३ मा मन्त्रालयबाट प्राप्त अख्तियारी अनुसार स्थानीय निकाय श्रोत परिचालन तथा व्यवस्थापन कार्यविधि २०६८ अनुसार संशोधन सहित स्वीकृत बजेट।

सि. नं.	बजेट शिर्षकको विवरण	अख्तियारी प्राप्त रू.	(३+२) ५ कन्टेनजेन्सी र मर्मत संभार कोष	पूँजीगत विनियोजन रू.	कैफियत
१	गत वर्षको अल्या पूँजीगत र चालु	१३९१४१०१२			
२	क) बजेट, उपशिर्षक नं. ३६५८०३ चालु अनुदान	३६०००००१०			
३	ससर्त पूँजीगत अनुदान तर्फ बजेट, उपशिर्षक नं. ३६५८०३ (न.पा. अनुदान)	१५४०००००१०			
४	बजेट, उपशिर्षक नं. ३६५८०३ (नगरपालिका भवन निर्माण)	१०००००००१०	०१०	१०००००००१०	
५	बजेट, उपशिर्षक नं. ३६५८१०४ स्थानीय विकास शुल्क कोष अनुदान (जगेडा कोष)	८७४३०००१०	०१०	८७४३०००१०	
६	जग्गा रजिष्ट्रेशन तथा (राजस्व बाँडफाँड)	३२०००००१०	०१०	०१०	
७	नगरपालिका आन्तरीक आय	१५०००००१०	०१०	०१०	
८	बजेट, उपशिर्षक नं. ३३०१६५३ सडक बोर्ड नेपाल	१२०००००१०	०१०	१२०००००१०	
९	जि.वि.स. पूँजीगत अनुदान	४५०००००१०	०१०	४५०००००१०	अनुमानित
१०	LGCDP चालु तथा पूँजीगत अनुदान	१६९००००१०	०१०	०१०	
११	सामाजिक सुरक्षा अनुदान	११५९२०००१०	०१०	०१०	अनुमानित
	कुल जम्मा रू.	६२८१६४१०१२		०१०	
	जम्मा ससर्त पूँजीगत अनुदानबाट	१८६०००००१०		०१०	
क	१० प्रतिशत महिला कार्यक्रम	१८६००००१०	९३०००१०	१७६७०००१०	
ख	१० प्रतिशत बालबालिका कार्यक्रम	१८६००००१०	९३०००१०	१७६७०००१०	
ग	१५ प्रतिशत दलितआदिवासी/जनजाती तथा ज्येष्ठ,अपांग कार्यक्रम	२७९००००१०	१३९५००१०	२६५०५००१०	
	जम्मा लक्षित वर्गमा रू.	६५१००००१०	०१०	०१०	
	जम्मा पूँजीगत रू.	१२०९००००१०	०१०	०१०	
	१० प्रतिशत समपुरक कोष	१२०९०००१०	०१०	०१०	साभेदारी
	१ प्रतिशत विपत व्यवस्थापन	१२०९०००१०	०१०	०१०	
	जम्मा रू.	१३२९९००१०	०१०	१३२९९००१०	
	कुल जम्मा रू.	१०७६०१००१०	५३८००५१०	१०२२२०९५१०	
अ	६० प्रतिशत भौतिक पूर्वाधार एवं आर्थिक	६४५६०६०१०		६४५६०६०१०	
आ	४० प्रतिशत प्रवर्द्धनात्मक विकास	४३०४०४०१०		४३०४०४०१०	
	जम्मा (३+२) ५ प्रतिशत नगरपालिका कन्टेनजेन्सी र मर्मत संभार कोषजम्मा		८६३५०५१०		
	२ प्रतिशत मर्मत संभार कोष		३४५४०२१०		
	३ प्रतिशत नगरपालिका कन्टेनजेन्सी र मर्मत संभार कोषजम्मा कन्टेनजेन्सी रू.		५१८१०३१०		

आ.व. २०७२।७३ को लागि ताप्लेजुङ्ग नगरपालिकाको चालु अनुदान तर्फको संशोधित सहित स्वीकृत कार्यक्रम

		आय अनुमान		न्यय अनुमान	
क्र.स.	विवरण	०७२।७३ को लागि प्रस्तावित	सि.न.	विवरण	०७२।७३ स्वीकृत बजेट रु
१	नगरपालिका चालु अनुदान	३६०००००	१	तलब कर्मचारी	१३७७९३३।०
			२	स्थानीय भत्ता	३९२९२६।०
			३	महगी भत्ता	६००००।०
			४	पोशाक भत्ता	३७५००।०
			५	पानी तथा विद्युत महसुल	३५०००।०
			६	संचार महसुल	५००००।०
			७	घर भाडा	२९००००।०
			८	सवरी इन्धन	०।०
			९	कार्यालय संचालन तथा मर्मत संभार	६००००।०
			१०	कार्यालय संचालन सम्बन्धी खर्च	१६९०००।०
			११	अनुगमन मुल्याकन खर्च	६०८८९।०
			१२	अन्य सेवा शुल्क	१०७५५६०।०
	जम्मा रु.	३६०००००।०		खर्च जम्मा रु.	३६०००००।०

चालु आ.व. २०७२।७३ को लागि नगरपालिका अनुदान लक्षित समुह तर्फको संशोधित सहित स्वीकृत कार्यक्रम  
१.महिला लक्षित कार्यक्रम

आय अनुमान			न्यय अनुमान			
क्र.स.	विवरण	०७२।७३ को लागि प्रस्तावित	क्र.स.	कार्यक्रम	वडा नं.	स्वीकृत रकम
१	नगरपालिका अनुदान	१८६००००।०	१	रोजगार मुलक आय आर्जन मूलक शिपमूलक (साभेदारी कार्यक्रम)	नगरस्तरीय	२३५०००।०
			२	संस्कृति जगेर्ना कार्यक्रम ( महिला पर्व तथा महोत्सव)	नगरस्तरीय	१०००००।०
			३	सुधारीएको चुलो सम्बन्धी अभियान	नगरस्तरीय	२५००००।०
			४	महिलाको लागि सामाजिक समावेशीकरण लैडि हिसा विरुद्ध तालिम कार्यक्रम संचालन	नगरस्तरीय	७५०००।०
			५	महिलाहरूको लागि नेतृत्व विकास तालिम साभेदारी	नगरस्तरीय	२०००००।०
			६	वहानन्दे सामुदायिक संस्था ( जागृती महिला समूह कुटानी तथा पिसानी मील स्थपना)	नगरस्तरीय	२०००००।०
			७	वेमौसमी ब्यवसायिक तरकारी खेती	१	१००,०००।००
			८	वेमौसमी तरकारी खेती	२	१००,०००।००
			९	सुधारीएको चुलो निर्माण	३	१००,०००।००
			१०	शिपमुलक तथा आयमुलक सिलाई वुनाई तथा सौन्दर्य तालिम	४	१००,०००।००
			११	जिवीकोपार्जन सम्बन्धी शिपमुलक कार्यक्रम	५	१००,०००।००
			१२	आय मूलक तरकारी खेती	६	१००,०००।००
			१३	बाख्रा तथा बंगुर जिवीकोपार्जन कार्यक्रम	७	१००,०००।००
			१४	शिपमुलक तथा आयमुलक कार्यक्रम सिलाई कटाई तालिम	८	१००,०००।००
			१५	शिपमुलक तथा आयमुलक सिलाई तालिम/मेशिन खरिद	९	१००,०००।००
जम्मा रु.		१८६००००।०	जम्मा रु.			१८६००००।०

२. बालबालिका लक्षित कार्यक्रम तर्फको संशोधित सहित स्वीकृत कार्यक्रम

आय अनुमान			न्यय अनुमान			
क्र.स.	विवरण	०७२।७३ को लागि प्रस्तावित	क्र.स.	कार्यक्रम	वडा नं.	स्वीकृत रकम
१	नगरपालिका अनुदान	१८६००००।०	१	फुडलिङ प्रा.वि. खेल मैदान विस्तार र खानेपानी न्यवस्थापन कार्यक्रम	नगरस्तरीय	१५००००।०
			२	नगरपालिका स्तरीय विद्यालय आँखा जाँच कार्यक्रम संचालन	नगरस्तरीय	१५००००।०
			३	बिरेन्द्र चोक पौडी पोखरी तथा सरस्वतीकुण्ड मर्मत संभार कार्यक्रम	नगरस्तरीय	१०००००।०
			४	प्रारम्भिक बाल विकासकेन्द्रको बालमैत्री पूर्वाधार तथा बालमैत्री बाल उद्यान निर्माण कार्यक्रम (क्रमागत कार्यक्रम)	नगरस्तरीय	४६००००।०
			५	विद्यालयहरूमा खानेपानी, शौचालय तथा सरसफाई जस्ता पूर्वाधारहरूको मर्मत सम्भारमा सहयोग	नगरस्तरीय	१०००००।०
			६	बाल मैत्री पूर्वाधार बालविकास कार्यक्रम (बीरेन्द्र उच्च मा.वि.का लागि बालमैत्री कक्षा कोठा न्यवस्थापन)	१	१००,०००।००
			७	बाल मैत्री पूर्वाधार बालविकास कार्यक्रम (सिम्ले प्रा.वि. सिम्ले फर्निचर न्यवस्थापन)	२	१००,०००।००
			८	बाल बालिका मैत्री पूर्वाधार कार्यक्रम खेल मैदान विस्तार र खानेपानी न्यवस्थापन	३	१००,०००।००
			९	बालविकास कार्यक्रम (बाल पुस्तकालय न्यवस्थापन)	४	१००,०००।००
			१०	बालविकास कार्यक्रम (बाल पुस्तकालय न्यवस्थापन)	५	१००,०००।००
			११	बाल बालिका मैत्री पूर्वाधार कार्यक्रम (अमर स्मृति खेलमैदान विस्तार)	६	१००,०००।००
			१२	बाल बालिका मैत्री पूर्वाधार कार्यक्रम (दिपज्योती विद्यालय खानेपानी न्यवस्थापन)	७	१००,०००।००
			१३	बाल बालिका मैत्री पूर्वाधार कार्यक्रम (फर्निचर न्यवस्थापन)	८	१००,०००।००
			१४	बाल बालिका मैत्री पूर्वाधार कार्यक्रम (विद्यालय कक्षा कोठा पाटेशन तथा न्यवस्थापन)	९	१००,०००।००
	जम्मा रु.	१८६००००।०		जम्मा रु.		१८६००००।०

३. आदिवासी जनजाती लक्षित कार्यक्रम तर्फको संशोधित सहित स्वीकृत कार्यक्रम

आय अनुमान			न्यय अनुमान			
क्र.स.	विवरण	०७२।७३ को लागि प्रस्तावित	क्र.स.	कार्यक्रम	वडा नं.	स्वीकृत बजेट
१	नगरपालिका अनुदान	२७९,०००।०	१	माइडहीम भवन निर्माण	नगरस्तर	१,१००,०००।००
			२	विश्व आदिवासी दिवस कार्यक्रम	नगरस्तर	५०,०००।००
			३	विभिन्न जनजातीको जात्रा पर्व महोत्सव	नगरस्तर	१५०,०००।००
			४	आदिवासी जनजातीहरूकोलाई ILO १६६ तथा नेपाल सरकारको अनुदान सम्बन्धी अभिमुखी करण कार्यक्रम	नगरस्तर	५०,०००।००
			६	आदिवासी जनजाती भाषा प्रशिक्षण तथा पठ्यपुस्तक खरिद	१	८०,०००।००
			७	न्यवसायिक बंगुर पालन कार्यक्रम	२	७०,०००।००
			८	आनिपान भाषा प्रशिक्षण कार्यक्रम	३	५०,०००।००
			९	आनिपान भाषा प्रशिक्षण कार्यक्रम / नेवारी संस्कृति सामान खरिद	४	११०,०००।००
			१०	जनजातीको संस्कृतिक भल्किने सामग्री खरिद	५	४०,०००।००
			११	आदिवासी जनजाती भाषा सांस्कृतिक विकास कार्यक्रम	६	१००,०००।००
			१२	आदिवासी जनजाती भाषा संरक्षण तथा विकास कार्यक्रम	७	१००,०००।००
			१३	जनजाती संरक्षण र संस्कृतिक विकास कार्यक्रम (सुनुवार,गुरुङ्ग सस्कार)	८	७०,०००।००
			१४	जनजाती संस्कार संस्कृति पहिचान संरक्षण तथा विकास कार्यक्रम	९	११५,०००।००
जम्मा रु.		२०८५,०००।०	जम्मा रु.			२,०८५,०००।००

घ) दलित लक्षित कार्यक्रम तर्फको संशोधित सहित स्वीकृत कार्यक्रम

आय अनुमान			न्यय अनुमान			
क्र.स.	विवरण	०७२।७३ को लागि प्रस्तावित	क्र.स.	कार्यक्रम	वडा नं.	स्वीकृत बजेट
१	नगरपालिका अनुदान	२६५०००।०	१	दलित मेशिन खरिद	१	३०,०००।००
			२	दलित न्यवसाकि सिपमुलक तालिम कार्यक्रम	२	३०,०००।००
			३	सोलार प्यानल खरिद कार्यक्रम (दलित)	३	६०,०००।००
			४	विपन्न दलितहरूलाई सरसमान खरिद	४	२०,०००।००
			५	विपन्न दलितहरूलाई सरसमान खरिद	५	४०,०००।००
			६	विपन्न दलित आरन खरिद	६	२०,०००।००
			७	विपन्न दलित आरन खरिद	७	२०,०००।००
			८	सिलाइ मेशिन खरिद	८	३०,०००।००
			९	दलित कार्यक्रम	९	१५,०००।००
जम्मा रु.		२६५०००।०	जम्मा रु.			२६५०००।०

ड) अपाङ्ग लक्षित कार्यक्रम तर्फको संशोधित सहित स्वीकृत कार्यक्रम

आय अनुमान			न्यय अनुमान			
क्र.स.	विवरण	०७२।७३ को लागि प्रस्तावित	क्र.स.	कार्यक्रम	वडा नं.	स्वीकृत बजेट
१	नगरपालिका अनुदान	२१५०००।०	१	अपाङ्ग राहत कार्यक्रम	१	२०,०००।००
			२	अपाङ्ग राहत कार्यक्रम	२	३०,०००।००
			३	अपाङ्ग राहत कार्यक्रम	३	२५,०००।००
			४	अपाङ्ग सम्मान कार्यक्रम	४	१५,०००।००
			५	अपाङ्ग राहत कार्यक्रम	५	४०,०००।००
			६	अपाङ्ग राहत तथा सम्मान कार्यक्रम	६	२०,०००।००
			७	अपाङ्ग राहत सम्मान कार्यक्रम	७	२०,०००।००
			८	अपाङ्ग भत्ता तथा राहत सम्मान कार्यक्रम	८	३०,०००।००
			९	अपाङ्ग कार्यक्रम	९	१५,०००।००
जम्मा		२१५०००।०	जम्मा			२१५०००।०

च) जेष्ठ नागरिक लक्षित कार्यक्रम तर्फको संशोधित सहित स्वीकृत कार्यक्रम

आय अनुमान			न्यय अनुमान			
क्र.स.	विवरण	०७२।७३ को लागि प्रस्तावित	क्र.स.	कार्यक्रम	वडा नं.	स्वीकृत बजेट
१	नगरपालिका अनुदान	२२५०००।०	१	जेष्ठ नागरिक सम्मान कार्यक्रम	१	३०,०००।००
			२	जेष्ठ नागरिक सम्मान कार्यक्रम	२	३०,०००।००
			३	जेष्ठ नागरिक सम्मान कार्यक्रम	३	२५,०००।००
			४	जेष्ठ नागरिक सम्मान कार्यक्रम	४	१५,०००।००
			५	जेष्ठ राहत तथा बृद्धाश्रम सहयोग कार्यक्रम	५	४०,०००।००
			६	जेष्ठ नागरिक सम्मान कार्यक्रम	६	२०,०००।००
			७	जेष्ठ नागरिक कम्बल तथा औषधी वितरण कार्यक्रम	७	२०,०००।००
			८	जेष्ठ नागरिक सम्मान कार्यक्रम	८	३०,०००।००
			९	जेष्ठ नागरिक सम्मान कार्यक्रम	९	१५,०००।००
	<b>जम्मा</b>	२२५०००।०		<b>जम्मा</b>		२२५०००।०
	१५ प्रतिशत दलितआदिवासी/जनजाती तथा ज्येष्ठ,अपांग कार्यक्रम					२,७९०,०००।००



आ.व. २०७२/०७३ को लागि नगरपालिका अनुदान ६० प्रतिशत भौतिक पूर्वाधार पूँजीगत बजेट तर्फको संशोधित सहित स्वीकृत कार्यक्रम

क्र.स.	विवरण	०७२।०३ को लागि प्रस्तावित	सि.नं.	योजनाहरू नाम	वार्ड नं.	स्वीकृत बजेट रु.
१	नगरपालिका अनुदान	६४५६०६०।०	१	कञ्चनजंघा देखि गुल्म याडलिजुङ प्रा.वि. देउलिङ हान्द्रुङ जोड्ने मोटरबाटो स्तर उन्नती	१	७९७,३४०।००
			२	देविघूमती हेलिप्याड पारीगाउ वतासे केनिम गूहेली आगेदिम हाडपाङ जोडिने मोटर बाटो मर्मत तथा निर्माण	२	७९७,३४०।००
			३	मेलूङ फूलबोटे- सालडाडा- मालवासे मोटरबाटो निर्माण तथा मर्मत	३	७९७,३४०।००
			४	शाक्य मेडिकलहलबाट देवीथान ढल निकास योजना	४	७९७,३४०।००
			५	दूर संचार देखि रेडक्रस गेट सम्म पक्क सडक मर्मत तथा निर्माण	५	७९७,३४०।००
			६	पाथीभरा चौक हुदै शेर्पाटोल जिरोपाईन्ट सम्मको मोडरबोटो निर्माण तथा मर्मत	६	७९७,३४०।००
			७	दिपज्योती केनिमखोला घण्टेपाटी संसारी डाडा मोटरबाटो निर्माण तथा मर्मत	७	७९७,३४०।००
			८	मेवाराजा नि.मा.वि. खेलमैदान निर्माण	८	७९७,३४०।००
			९	किरांत चौक देउराली आमा समूहको भवन बेजम्बू काभ्रे नाङखोल्याङ ध्याङ तनामे कोठेवारी अल्लेभिते रिपीटर टावर हुदै सुकेटार जोड्ने मोटरबाटो निर्माण	९	७९७,३४०।००
	जम्मा रु.	६४५६०६०।०		जम्मा रु.		६४५६०६०।०

चालु आ.व. २०७२/०७३ को लागि नगरपालिका अनुदान ४० प्रतिशत प्रवर्द्धनात्मक विकास कार्यक्रम वजेट तर्फको संशोधित सहित स्वीकृत कार्यक्रम

क्र.स.	विवरण	०७२।७३ को लागि प्रस्तावित	क्र.स.	कार्यक्रमहरू	वार्ड नं.	स्वीकृत बजेट रु.
१	नगरपालिका अनुदान	४३०४०४०।०	१	खेलकुद विकास कार्यक्रम	नगर स्तरीय	२००००।०
			२	खुल्ला दिशा मुक्त क्षेत्र धोषणा कार्यक्रम	नगर स्तरीय	१००००।०
			३	टोल सुधार समिति गटन तथा न्यवस्थापन कार्यक्रम	नगर स्तरीय	५००००।०
			४	पर्यटन प्रवर्धन कार्यक्रम	नगर स्तरीय	२५०००।०
			५	दमकल न्यवस्थापन कार्यक्रम अनुदान	नगर स्तरीय	१००००।०
			६	नगरपालिकाको वडा तथा नगरपरिषद्	नगर स्तरीय	२५०००।०
			७	नगरपरिषद् पुस्तक छपाई तथा प्रकाशन	नगर स्तरीय	१००००।०
			८	नगरपालिका सफ्टवेयर न्यवस्थापन	नगर स्तरीय	४५०००।०
			९	कार्यालय सम्बन्धी सामग्री खरिद तथा न्यवस्थापन	नगर स्तरीय	१०४०४।०
			१०	देउलिङ्गे कृषि उपजको संकलन केन्द्र भवन निर्माण	१	३००,०००।००
			११	गैरीगाड टारी सल्लेरी जोडिने मोटरबाटो	२	१५०,०००।००
			१२	पालुवा चोक फागेडाडा सिरिनी घाबे हुँदै चागै जाने मोटरबाटो	२	१५०,०००।००
			१३	टिम्बुरे- बरबोटे गैरी गाउँ आम्बोटे, मोटरबाटो निर्माण तथा मर्मत	३	१८०,०००।००
			१४	लप्सीबोटे आहाले- ढाडागाउँ बाडे, न्याडबारी मोटरबाटो निर्माण तथा मर्मत	३	१२०,०००।००
			१५	अम्बितार खानेपानी मुहान संरक्षण	४	३००,०००।००
			१६	तेज भटराईको घर देखि विष्णु मादेनको घर हुँदै हुलाक कार्यालय र चन्द्र बुडाक्षेत्रीको घर सम्मको सडक मर्मत	५	२००,०००।००
			१७	दाहाल धारा मर्मत	५	१००,०००।००
			१८	किरात माडहिम सिद्धिडाडा कृषि सडक पराजुली चोक हुँदै बिहिवारे हाडदेवा कृषि सडक निर्माण	६	१५०,०००।००
			१९	पिपलबाट ओख्रे गैरी गाउँ सडक निर्माण	६	१५०,०००।००
			२०	केनिम खोला मेहेलबोटे खोल्सापारी हुँदै सिद्धकाली जोडिने मोटरबाटो निर्माण	७	२००,०००।००
			२१	पाटी गाउँ बासबोटे टिम्बुरे हुँदै शसस्त्र क्याम्प जोडिने मोटरबाटो मर्मत	७	१००,०००।००
			२२	हिटी बन्चरे मोटरबाटो निर्माण तथा मर्मत	८	२००,०००।००
			२३	छत्रेधारा खानेपानी मर्मत	८	१००,०००।००
			२४	लालीगुराँस जनसास्कृतिक परिवारको सामुदायिक भवन निर्माण (रमिते)	९	३००,०००।००
	<b>जम्मा रु.</b>	<b>४३०४०४०।०</b>		<b>जम्मा रु.</b>		<b>४३०४०४०।०</b>

१. आ.व. २०७२/०७३ को लागि पूँजीगत अनुदान नगरपालिका कार्यालय भवन निर्माण तर्फको संशोधन सहित स्वीकृत कार्यक्रम

क्र.स.	०७२।७३ को लागि प्रस्तावित आय	क्र.स.	कार्यक्रमको नाम	वाडा नं.	स्वीकृत बजेट रु.
१	१०००००००।०	१	ताप्लेजुङ्ग नगरपालिकाको कार्यालय नयाँ भवन निर्माण योजना	७	१०००००००।०
<b>जम्मा</b>	१०००००००।०		<b>जम्मा रु.</b>		१०००००००।०

२ आ.व. २०७२/०७३ को लागि नगरपालिका स्थानीय विकास शुल्क तथा साभेदारी कार्यक्रम बजेट तर्फको स्वीकृत कार्यक्रम

क्र.स.	०७२।७३ को लागि प्रस्तावित आय	क्र.स.	कार्यक्रमको नाम	वाडा नं.	अनुदान	लागत सहभागिता			कुल बजेट रु.
						न.पा.	उ.स.	अन्य	
१	८७४३०००।०	१	गुम्बा डाँडा हदै हाङ्गदेवा गा.वि.स. जोड्ने मोटरबाटो निर्माण तथा स्तरोन्नती	६	२५ लाख	८ लाख	१७ लाख	०	५०,०००००।०
		२	नगरपालिकामा (JCB) खरिद		३६ लाख	४ लाख	०	०	४०,००००।०
		३	दूर संचारवाट जिल्ला अस्पताल जाने वाटो आर सी सी	५ र ६	१५ लाख	१ लाख	१४ लाख	०	३० लाख
<b>जम्मा</b>	८७४३०००।०		<b>जम्मा रु.</b>		७६ लाख	१३ लाख	३१ लाख		१,२०,००००।०

३. आ.व. २०७२/०७३ को लागि (समपुरक कोष) नगरपालिका साभेदारी कार्यक्रम तर्फको संशोधन सहित स्वीकृत कार्यक्रम

क्र.स.	०७२।७३ को लागि प्रस्तावित आय	क्र.स.	कार्यक्रमको नाम	वाडा नं.	स्वीकृत बजेट रु.
१	१२०९०००।०	१	नगरपालिका भित्र विभिन्न निकाय संग साभेदारी योजना संचालन कार्यक्रम		१२०९०००।०
<b>जम्मा</b>	१२०९०००।०		<b>जम्मा रु.</b>		१२०९०००।०

४. आ.व. २०७२/०७३ को लागि सडक बोर्ड नेपाल तर्फको संशोधन सहित स्वीकृत कार्यक्रम

क्र.स.	०७२।७३ को लागि प्रस्तावित आय	क्र.स.	कार्यक्रमको नाम	वाडा नं.	स्वीकृत बजेट रु.
१		१	दूर संचारवाट वीरेन्द्रचोक हुँदै र जिल्ला प्रहरी कार्यालयको दक्षिणी गेटवाट वीरेन्द्र चौक हुँदै दुर्गा श्रेष्ठको घर तर्फ जाने वाटो पिच मर्मत	५	
			ता.न.पा. वडा नं. ७ घोडेचौर वाट नाम्लेपाटी तर्फको वाटो	७	३३००००।०

		२	तथा हिटी वाट मेवाराजा तर्फ जाने वाटो मर्मत तथा सोलीङ्ग		
		३	ता.न.पा.को भवन निर्माणस्थल जाने वाटो मर्मत तथा सोलीङ्ग	७	
जम्मा			जम्मा रू.		३३०००००१

१. आ.व. २०७२/०७३ को लागि जिल्ला विकास समिति पूँजीगत अनुदान तर्फको प्रस्तावित तथा अनुमानित कार्यक्रम

क्र.स.	०७२।७३ को लागि प्रस्तावित आय	क्र.स.	कार्यक्रमको नाम	वाडा नं.	प्रस्तावित बजेट रू.
१	४५०००००१०	१	ताप्लेजुङ्ग नगरपालिका क्षेत्र भित्र तोकिएको विभिन्न योजनाहरू	१,९	४५०००००१०
जम्मा	४५०००००१०		जम्मा रू.		४५०००००१०

आ.व. २०७२/०७३ को लागि LGCDP चालु तथा पूँजीगत अनुदान बजेट तर्फको संशोधन सहित स्वीकृत कार्यक्रम

क्र.स.	०७२।७३ को लागि प्रस्तावित आय	क्र.स.	कार्यक्रमहरू	वाडा नं.	स्वीकृत बजेट रू.
	१६९००००१०	१	सामाजिक परिचालक तलब, पर्व, युनिफर्म, संचार भ्रमण खर्च	नगर स्तरीय	३३५०००१०
		२	स्थानीय सेवा प्रदायक संस्था भुक्तानी र छनौट	नगर स्तरीय	३३९०००१०
		३	नयां नागरिक सचेतना केन्द्र गठन र संचालन	नगर स्तरीय	६००००१०
		४	पुरानो नागरिक सचेतना केन्द्रलाई सम्पुरक सहयोग	नगर स्तरीय	२००००१०
		५	वडा नागरिक मञ्च	नगर स्तरीय	५४०००१०
		६	जिल्ला सामाजिक परिचालन अनुगमन खर्च	नगर स्तरीय	१०००००१०
		७	सामाजिक परिचालक अनुशिक्षण	नगर स्तरीय	६००००१०
		८	नगरपालिका वाल भेला	नगर स्तरीय	२००००१०
		९	GESI परिक्षण संचालन गर्ने ( ७.३.१)	नगर स्तरीय	५२०००१०
		१०	कर्मचारी न्यक्तिगत विवरण कार्यान्वयनको लागि विविध सहयोग ( ५.१.८)	नगर स्तरीय	१०००००१०

		११	स्थानीय निकाय सूचना प्रविधि सम्बन्धि तालिम (५.७.५)	नगर स्तरीय	४००००१०
		१२	वालमैत्री अभिमुखिकरण कार्यक्रम (५.१.१९)	नगर स्तरीय	११००००१०
		१३	एकिकृत सम्पत्ती कर र ३र जग्गा लागु गर्ने सहयोग (IPT) (३.२.१)	नगर स्तरीय	४०००००१०
जम्मा रु.	१६९००००१०	जम्मा रु.			१६९००००१०

नगरपालिका आन्तरीक आय आ.व. ०७२/०७३ को संशोधन सहित स्वीकृत कार्यक्रम

१) चालु तर्फको खर्च

आय अनुमान			न्यय अनुमान		
क्र.स.	आय विवरण	प्रस्तावित रकम रु.	क्र.स.	व्यय विवरण	स्वीकृत बजेट रु
१	ब्यवसाय दर्ता तथा नवीकरण दस्तुर	१८००००१०	१	तलव	१८००००१०
२	सिफारिस दस्तुर	१५००००१०	२	महंगी भत्ता	०१०
३	नाता प्रमाणीत दस्तुर	३००००१०	३	अन्य भत्ता	२९५०००१०
४	घर नक्का पास दस्तुर	१६५०००१०	४	अन्य भत्ता	५००००१०
५	मालपोत	१५००००१०	५	कर्मचारी कल्याण कोष	१०००००१०
६	हाट बजार कर	४०००००१०	६	पोषाक	७०००१०
७	घरभाड भाडा	१५००००१०	७	पानी तथा विजुली	०१०
८	चल/अचल सम्पत्ती/आयश्रोत मुल्यांकन शुल्क	१२५०००१०	८	संचार महशुल	०१०
९	राजश्व बाँडफाँड	०१०	९	घर भाडा	०१०
१०	सवारी दर्ता तथा बाषिक सवारी कर	०१०	१०	ईन्धन	२०३०००१०
११	सरसफाई सेवा शुल्क	१५००००१०	११	विविध खर्च	३५०००१०
१२	घरधुरी कर	०१०	१२	कार्यक्रम भ्रमण खर्च	३००००१०
			१३	नगर परिषद	०१०
			१४	विमा प्रिमियम	०१०
			१५	ईन्धन अन्य प्रयोजन	०१०
			१६	सामाजिक सुरक्ष भत्ता प्राप्त गर्नेको नामावली प्रकासन	०१०
		१५०००००१०	१७	परामर्श सेवा	०१०
जम्मा रु			जम्मा रु		९०००००१०

नगरपालिका आन्तरीक आय पूँजीगत तर्फ आ.व. ०७२/०७३ को स्वीकृत कार्यक्रम

१) पूँजीगत तर्फको खर्च:

आय अनुमान			न्यय अनुमान		
क्र.स.	आय विवरण	प्रस्तावित रकम	क्र.स.	व्यय विवरण	स्वीकृत बजेट
	नगरपालिका आन्तरीक आय पूँजीगत	५५५०००१०	१	कार्यालय सञ्चालन तथा मर्मत संभार	२०००००१०
			२	नगर विकास योजना प्रकाशन	०१०
			३	सरसफाई रणनीति योजना	०१०

			४	नगर विकास योजना तर्जुमा (Town Planning)	७००००१०
			६	हटिया न्यवस्थापन तथा मर्मत	२०००००१०
			७	बातावरणिय व्यवस्थापन कोष	५०००१०
			८	दैविक प्रकोप उच्चार कोष	९५०००१०
			९	महिला तथा बालिबालिका कोष	३००००१०
		५५५०००१०		जम्मा रू.	६०००००१०
<b>कुल जम्मा चालु र पूँजीगत रू.</b>					<b>१५०००००१०</b>

### मर्मत संभार कोष सम्बन्धी खर्चको विवरणः

१. ताप्लेजुड नगरपालिका अनुदान तर्फ आ.व. ०७२/०७३ को मर्मत संभार कोष तर्फको स्वीकृत कार्यक्रम

आय अनुमान			न्यय अनुमान	
विवरण	०७२।७३ को लागि प्रस्तावित	सि.न.	विवरण	०७२।७३ स्वीकृत बजेट रू
नगरपालिका पूँजीगत कार्यक्रम	३४५४०२।०	१	नगरपालिका भित्रका साना तिना संरचनाहरको मर्मत सुधार	३६९५८२।०
नगरपालिका समपुरक कोष तथा साभेदारी	२४१८०।०			
<b>जम्मा रू.</b>	<b>३६९५८२।०</b>		<b>जम्मा रू.</b>	<b>३६९५८२।०</b>

२. ताप्लेजुड नगरपालिका अनुदान भवन निर्माण तर्फ आ.व. ०७२/०७३ को मर्मत संभार कोष तर्फको स्वीकृत कार्यक्रम

आय अनुमान			न्यय अनुमान	
विवरण	०७२।७३ को लागि प्रस्तावित	सि.न.	विवरण	स्वीकृत बजेट
नगरपालिका भवन निर्माण मर्मत संभारकोष	२०००००।०	१	नगरपालिका भवन मर्मत सुधार	२०००००।०
<b>जम्मा रू.</b>	<b>२०००००।०</b>		<b>जम्मा रू.</b>	<b>२०००००।०</b>

३. ताप्लेजुड नगरपालिका अनुदान स्थानीय विकास शुल्क तथा साभेदारी कार्यक्रम तर्फ आ.व. ०७२/०७३ को मर्मत संभार कोष तर्फको स्वीकृत कार्यक्रम

आय अनुमान			न्यय अनुमान	
विवरण	०७२।७३ को लागि प्रस्तावित	सि.न.	विवरण	स्वीकृत बजेट रू
स्थानीय विकास शुल्क तथा साभेदारी कार्यक्रम	१७४८६०।०	१	नगरपालिका सडक मर्मत सुधार	१७४८६०।०
<b>जम्मा रू.</b>	<b>१७४८६०।०</b>		<b>जम्मा रू.</b>	<b>१७४८६०।०</b>

४. ताप्लेजुड नगरपालिका अनुदान सडक बोर्ड नेपाल तर्फ आ.व. ०७२/०७३ को मर्मत संभार कोष तर्फको स्वीकृत कार्यक्रम

आय अनुमान			न्यय अनुमान	
विवरण	०७२।७३ को लागि प्रस्तावित	सि.न.	विवरण	स्वीकृत बजेट
सडक बोर्ड नेपाल तर्फ	२४०००।०	१	नगरपालिका सडक मर्मत सुधार	२४०००।०

जम्मा रु.	२४०००१०	जम्मा रु.	२४०००१०
-----------	---------	-----------	---------

५. आ.व. २०७२/०७३ को लागि नगरपालिका जिल्ला विकास समिति कार्यक्रम वजेट तर्फको स्वीकृत कार्यक्रम

आय अनुमान			न्यय अनुमान	
विवरण	०७२।०३ को लागि प्रस्तावित	सि.न.	विवरण	०७२।०३ स्वीकृत बजेट रु
जिल्ला विकास समिति कार्यक्रम	९००००।०	१	न.पा.को योजना मर्मत संभार	९००००।०
जम्मा रु.	९००००।०		जम्मा रु.	९००००।०
जम्मा मर्मत संभार सम्बन्धी स्वीकृत रकम रु.				८५८४४२।०

ताप्लेजुङ नगरपालिकाको आ.व. ०७२/०७३ को विपत न्यावस्थापन कोष

१. ताप्लेजुङ नगरपालिकाको आ.व. ०७२/०७३ को विपत न्यावस्थापन कोष तर्फको स्वीकृत कार्यक्रम

आय अनुमान			न्यय अनुमान	
विवरण	०७२।०३ को लागि प्रस्तावित	सि.न.	विवरण	स्वीकृत बजेट रु
नगरपालिका विपत न्यावस्थापन	१२०९००।०	१	नगरपालिका क्षेत्र भित्र विपत न्यावस्थापन	१२०९००।०
जम्मा रु.	१२०९००।०		जम्मा रु.	१२०९००।०

कन्टेजेन्सी सम्बन्धी खर्चको विवरणः

ताप्लेजुङ नगरपालिकाको आ.व. ०७२/०७३ को कन्टेजेन्सी पूँजीगत तर्फको स्वीकृत कार्यक्रम

आय अनुमान			न्यय अनुमान	
विवरण	०७२।०३ को लागि प्रस्तावित	सि.न.	विवरण	स्वीकृत बजेट रु
नगरपालिका कन्टेजेन्सी (पूँजीगत)	५१८१०३।००	१	कर्मचारी तालिम	६००००।०
समपुरक कोष (साभेदारी)	३६२७०।००	२	मेशन सम्बन्धि तालिम	१३५०००।०
		३	कर्मचारी भ्रमण खर्च	५००००।०
		४	सार्वजनिक सुनुवाई	४५०००।०
		५	आयोजना सुपरिवेक्षण तथा मुल्यङ्कन	८६२७०।०
		६	सवरी साधन खर्च	७५०००।०
		७	परामर्स सेवा शुल्क	५३९०३।०
		८	बैठक भत्ता	५००००।०
	५५४३७३।००			५५४३७३।०

ताप्लेजुङ नगरपालिकाको आ.व. ०७१/०७२ को कन्टेजेन्सी नगरपालिका भवन निर्माण तर्फको संशोधित सहित स्वीकृत कार्यक्रम

आय अनुमान			न्यय अनुमान	
विवरण	०७२।०३ को लागि प्रस्तावित	सि.न.	विवरण	स्वीकृत बजेट रु
नगरपालिका कन्टेजेन्सी (भवन निर्माण तर्फ)	३०००००।०	१	नयाँ भवनको सूचना, टेन्डर, आशय पत्र प्रकाशन तथा मुल्याङ्कन आदि।	१७५०००।०

		२	नयाँ भवनको अनुगमन , मुल्यानकन तथा अन्य खर्च	१२५०००१०
जम्मा रु.	३०००००१०		जम्मा रु.	३०००००१०

२ आ.व. २०७२/०७३ को लागि नगरपालिका स्थानीय विकास शुल्क तथा साभेदारी कार्यक्रम वजेट तर्फको स्वीकृत कार्यक्रम

आय अनुमान			न्यय अनुमान	
विवरण	०७२।७३ को लागि प्रस्तावित	सि.न.	विवरण	स्वीकृत बजेट
स्थानीय विकास शुल्क तथा साभेदारी कार्यक्रम	२६२२९०१०	१	सडक सर्भे, डिजाईन अनुगमन तथा मुल्याकन	२६२२९०१०
जम्मा रु.	२६२२९०१०		जम्मा रु.	२६२२९०१०

२ आ.व. २०७२/०७३ को लागि नगरपालिका सडक बोर्ड नेपाल कार्यक्रम वजेट तर्फको स्वीकृत कार्यक्रम

आय अनुमान			न्यय अनुमान	
विवरण	०७२।७३ को लागि प्रस्तावित	सि.न.	विवरण	स्वीकृत बजेट
सडक बोर्ड नेपाल कार्यक्रम	३६०००१०	१	सडक सर्भे, डिजाईन अनुगमन तथा मुल्याकन	३६०००१०
जम्मा रु.	३६०००१०		जम्मा रु.	३६०००१०

२ आ.व. २०७२/०७३ को लागि नगरपालिका जिल्ला विकास समिति कार्यक्रम वजेट तर्फको स्वीकृत कार्यक्रम

आय अनुमान			न्यय अनुमान	
विवरण	०७२।७३ मा प्रस्तावित	सि.न.	विवरण	स्वीकृत बजेट
जिल्ला विकास समिति	१३५०००१०	१	योजना अनुगमन तथा मुल्याकन	१३५०००१०
जम्मा रु.	१३५०००१०		जम्मा रु.	१३५०००१०
<b>जम्मा कन्टेजेन्सी तर्फ स्वीकृत रकम रु.</b>				१२८७६६३१०

चालु आ.व. २०७१/०७२ को नगरपालिका अनुदान र नगरपालिका आन्तरीक आयबाट पूँजीगत अनुदान अल्या भई चालु आ.व. ०७२।०७३ मा स्वीकृत कार्यक्रम तथा योजनाहरू विवरण:

क्र.स.	विवरण	०७२।७३ को लागि प्रस्तावित	क्र.स.	कार्यक्रमहरू	वार्ड नं.	स्वीकृत बजेट रु.	कैफियत
१	नगरपालिका अनुदान तथा आन्तरीक आय	१०१६७५०१०	१	शसस्त्र प्रहरी भवन जस्तापाता खरिद अनुदान ( साभेदारी कार्यक्रम)	नगर स्तरीय	२४०४११०	न.पा. आन्तरीक पूँजीगत
			२	नेपाल प्रहरी जवान न्यारेक निर्माण अनुदान (साभेदारी कार्यक्रम)	नगर स्तरीय	५३९९२१०	न.पा. पूँजीगत
			३	नेपाल प्रहरी महिला तथा बालबालिका सेवा केन्द्र निर्माण अनुदान ( साभेदारी कार्यक्रम)	नगर स्तरीय	१०००००१०	न.पा. पूँजीगत
			४	मेदिबुङ्ग सिंचाई कुलो निर्माण	नगर स्तरीय	१०००००१०	न.पा. आन्तरीक पूँजीगत



			५	होमस्टे चर्पी निर्माण (साभेदारी कार्यक्रम)	नगर स्तरीय	७५०००१०	न.पा. आन्तरीक पूँजीगत
			६	लप्सीबोटेखानेपानी टयाङ्की मर्मत र पाईप खरिद कार्यक्रम।	नगर स्तरीय	६००००१०	न.पा. आन्तरीक पूँजीगत
			७	नगरपालिका आन्तरीक लेखा परिक्षण	नगर स्तरीय	१२४०००१०	न.पा. पूँजीगत
			८	नगरपालिका कार्यालय फर्निचर ब्यवस्थापन	नगर स्तरीय	१३५०००१०	न.पा. पूँजीगत
			९	मिश्र सप्लायर्स फर्निचर खरिद	नगर स्तरीय	८५०००१०	न.पा. पूँजीगत
			१०	कार्यालय स्टेशनरी तथा ब्यवस्थापन खर्च	नगर स्तरीय	९३८५७१४	
			११	सडक बोर्ड नेपाल	नगर स्तरीय	१६५८५९१६	
जम्मा		१०१६७५०१०	जम्मा रु.			१०१६७५०१०	

चालु आ.व. २०७१/०७२ को नगरपालिका आन्तरीक आयबाट अल्या भई चालु आ.व. ०७२।०७३ मा स्वीकृत कार्यक्रम खर्च विवरणः

क्र.स.	विवरण	०७२।०७३ को लागि प्रस्तावित	क्र.स.	कार्यक्रमहरू	वार्ड नं.	स्वीकृत बजेट रु.	कैफियत
१	नगरपालिका आन्तरीक आय चालु	३७४६६०१५	१	कार्यालय स्टेशनरी तथा ब्यवस्थापन खर्च	नगर स्तरीय	२५९०००१०	न.पा. आन्तरीक पूँजीगत
			२	कार्यालय इन्धन	नगर स्तरीय	१९५२५१०	न.पा. पूँजीगत
			३	कार्यालय भ्रमण खर्च	नगर स्तरीय	५६७२०१०	न.पा. पूँजीगत
			४	कार्यालय विविध खर्च		३९४१५१२	न.पा. पूँजीगत

जम्मा

३७४६६०।२

जम्मा रु.

३७४६६०।२

## खण्ड - ४

# आगामी आ.व.को प्रस्तावित बजेट तथा कार्यक्रमहरु

ताप्लेजुङ नगरपालिकाका लागि आ.व. ०७३/०७४ मा मन्त्रालयबाट प्राप्त अख्तियारी अनुसार स्थानीय निकाय श्रोत परिचालन तथा न्यवस्थापन कार्यविधि २०६८ अनुसार प्रस्तावित आय न्यय वजेटको विवरण

आय तर्फ			न्यय तर्फ			कैफियत
सि.नं.	आय शिर्षकको विवरण	रकम रू.	सि.नं.	न्यय शिर्षक	रकम रू.	
१	क) बजेट, उपशिर्षक नं. ३६५८०३ चालु अनुदान	३६०००००१०	२	कर्मचारी तलव तथा अन्य	३६०००००१०	
२	ससर्त पूँजीगत अनुदान तर्फ बजेट, उपशिर्षक नं. ३६५८०३ (न.पा. अनुदान)	१५४०००००१०				
३	बजेट, उपशिर्षक नं. ३६५८०३ (नगरपालिका भवन निर्माण)	१०००००००१०	३	न.पा. भवन निर्माण	१०००००००१०	
४	बजेट, उपशिर्षक नं. ३६५८१०४ स्थानीय विकास शुल्क तथा साभेदारी कार्यक्रम	८७१७०००१०	४	सडक तथा पूर्वाधार निर्माण	८७१७०००१०	
५	जग्गा रजिष्ट्रेशन तथा (राजस्व बाँडफाँड)	३३५००००१०				
६	नगरपालिका आन्तरीक आय	२५०००००१०	५	न.पा. चालु तथा पूँजीगत खर्च	२५०००००१०	
७	बजेट, उपशिर्षक नं. ३३०१६५३ सडक बोर्ड नेपाल	१२०००००१०	६	सडक स्तरोन्नती	१२०००००१०	
८	जि.वि.स. पूँजीगत अनुदान	५००००००१०	७	जि.वि.स. अर्न्तगत विभिन्न योजनाहरू	५००००००१०	
९	LGCDP चालु तथा पूँजीगत अनुदान	२००००००१०	८	LGCDP चालु तथा पूँजीगत अनुदान	२००००००१०	
१०	सामाजिक सुरक्षा अनुदान	११६९२०००१०	९	सामाजिक सुरक्षा भत्ता	११६९२०००१०	
			१०	जम्मा नगरपालिका पूँजीगत खर्च	१८७५००००१०	
	आय कुल जम्मा रू.	६३४५९०००१०		खर्च जम्मा रू.	६३४५९०००१०	

ताप्लेजुङ्ग नगरपालिकाका लागि आ.व. ०७३/०७४ मा मन्त्रालयबाट प्राप्त अख्तियारी अनुसार स्थानीय निकाय श्रोत परिचालन तथा न्यवस्थापन कार्यविधि २०६८ अनुसार प्रस्तावित बजेटको बाँडफाँडः

सि.नं.	बजेट शिर्षकको विवरण	अख्तियारी प्राप्त रू.	(३+२) ५ प्रतिशत कन्टेनजेन्सी र मर्मत संभार कोष	पूँजीगत विनियोजन रू.	कैफियत
१	क) बजेट, उपशिर्षक नं. ३६५८०३ चालु अनुदान	३६०००००१०			
२	ससर्त पूँजीगत अनुदान तर्फ बजेट, उपशिर्षक नं. ३६५८०३ (न.पा. अनुदान)	१५४०००००१०			
३	बजेट नगरपालिका भवन निर्माण	१०००००००१०	५०००००१०	९५०००००१०	
४	बजेट, उपशिर्षक नं. ३६५८१०४ स्थानीय विकास शुल्क कोष अनुदान (साभेदारी कार्यक्रम)	८७१७०००१०	२६१५१०१०	८४५५४९०१०	
५	जग्गा रजिष्ट्रेशन तथा (राजस्व बाँडफाँड)	३३५००००१०			
६	नगरपालिका आन्तरीक आय	२५०००००१०			
७	बजेट, उपशिर्षक नं. ३३०१६५३ सडक बोर्ड नेपाल	१२०००००१०	६००००१०	११४००००१०	
८	जि.वि.स. पूँजीगत अनुदान	५००००००१०	२५००००१०	४७५००००१०	अनुमानित
९	LGCDP चालु तथा पूँजीगत अनुदान	२००००००१०			
१०	सामाजिक सुरक्षा अनुदान	११६९२०००१०			अनुमानित
	<b>कुल जम्मा रू.</b>	६३४५९०००१०			
	<b>जम्मा ससर्त पूँजीगत अनुदानबाट विनियोजित मध्ये</b>	१८७५००००१०			
क	१० प्रतिशत महिला कार्यक्रम	१८७५०००१०	९३७५०१०	१७८१२५०१०	
ख	१० प्रतिशत बालबालिका कार्यक्रम	१८७५०००१०	९३७५०१०	१७८१२५०१०	
ग	१५ प्रतिशत दलितआदिवासी/जनजाती तथा ज्येष्ठ,अपांग कार्यक्रम	२८१२५००१०	१४०६२५१०	२६७६२५१०	
	<b>जम्मा लक्षित वर्गमा रू.</b>	६५६२५००१०			
	<b>जम्मा पूँजीगत रू.</b>	१२१८७५००१०			
	<b>१२ प्रतिशत समपुरक कोष</b>	१५६००००१०			साभेदारी
	१ प्रतिशत विपत न्यवस्थापन	१२१८७५१०			
	<b>जम्मा रू.</b>	१६८१८७५१०		१६८१८७५१०	
	<b>कुल जम्मा रू.</b>	१०५०५६२५१०	५२५२८१३	९९८०३४३८	
अ	६० प्रतिशत भौतिक पूर्वाधार एवं आर्थिक सामाजिक विकास कार्यक्रम तर्फ	६३०३३७५१०		६३०३३७५१०	
आ	४० प्रतिशत प्रवर्द्धनात्मक विकास कार्यक्रम तर्फ :	४२०२२५०१०		४२०२२५०१०	
	जम्मा (३+२) ५ प्रतिशत नगरपालिका कन्टेनजेन्सी र मर्मत संभार कोषजम्मा कन्टेनजेन्सी रू.		१९२४९१६३		
	२ प्रतिशत मर्मत संभार कोष		७६९९६६५		
	३ प्रतिशत नगरपालिका कन्टेनजेन्सी र मर्मत संभार कोषजम्मा कन्टेनजेन्सी रू.		११५४९४९८		

आ.व. २०७३।७४ को लागि ताप्लेजुङ्ग नगरपालिकाको चालु अनुदान तर्फको प्रस्तावित कार्यक्रम

आय अनुमान				न्यय अनुमान	
क्र.स.	विवरण	०७३।७४ को लागि प्रस्तावित	सि.न.	विवरण	प्रस्तावित बजेट रू
१	नगरपालिका अनुदान	३६०००००	१	तलब कर्मचारी	१३७७१३३।०
			२	स्थानीय भत्ता	३९२९२६।०
			३	महगी भत्ता	६००००।०
			४	पोशाक भत्ता	३७५००।०
			५	पानी तथा विद्युत महसुल	३५०००।०
			६	संचार महसुल	५००००।०
			७	घर भाडा	२९००००।०
			८	सवारी इन्धन	०।०
			९	कार्यालय संचालन तथा मर्मत संभार	६००००।०
			१०	कार्यालय संचालन सम्बन्धी खर्च	१६१०००।०
			११	अनुगमन मुल्याकन खर्च	६०८८१।०
			१२	अन्य सेवा शुल्क	१०७५५६०।०
	<b>जम्मा रू.</b>	३६०००००		<b>जम्मा रू.</b>	३६०००००।०

आ.व. २०७३।७४ को लागि नगरपालिका अनुदान लक्षित समुह तर्फको प्रस्तावित कार्यक्रम

१.महिला लक्षित कार्यक्रम

आय अनुमान			न्यय अनुमान		प्रस्तावित रकम	
क.स.	विवरण	०७३।७४ को लागि प्रस्तावित	क.स.	कार्यक्रम		वडा नं.
१	नगरपालिका अनुदान	१८७५०००।०	१	हिंसा पिडित महिलाहरूका लागि सुरक्षित आवास क्रमागत	नगरस्तरीय	६०००००।०
			२	विभिन्न महिला विषयका कार्यक्रम तथा साभेदारी विकास योजनाहरू	नगरस्तरीय	३७५०००।०
			३	तमोर महिला कृषि सहकारी संस्था भवन निर्माण	१	१०००००।०
			४	सुधारीएको चुलो/गोबर ग्याँस कार्यक्रम	२	१०००००।०
			५	सुधारीएको चुलो सम्बन्धी कार्यक्रम	३	१०००००।०
			६	कम्प्युटर तालिम / न्युटी पार्लर तालिम	४	१०००००।०
			७	विपन्न वर्गका महिलाहरूलाई कम्प्युटर तालिम	५	१०००००।०
			८	सुधारीएको चुलो सम्बन्धी कार्यक्रम	६	१०००००।०
			९	उन्नत जातको गाई बाख्रा पालन कार्यक्रम	७	१०००००।०
			१०	शिपमुलक तथा आयमुलक कार्यक्रम	८	१०००००।०
			११	देउराली आमा समूहको भवन मर्मत संभार	९	१०००००।०
जम्मा रू.		१८७५०००।०	जम्मा रू.			१८७५०००।०

२. बालबालिका लक्षित कार्यक्रम तर्फको प्रस्तावित कार्यक्रम

आय अनुमान			ब्यय अनुमान			
क.स.	विवरण	०७३।७४ को लागि प्रस्तावित	क.स.	कार्यक्रम	बडा नं.	प्रस्तावित रकम
१	नगरपालिका अनुदान	१८७५०००।०	१	बालबालिकाको लागि बाल उद्यान निर्माण ता.न.पा. ६ क्रमागत	नगरस्तरीय	६०००००।०
			२	बालबालिका सम्बन्धी विभिन्न योजना तथा साभेदारी कार्यक्रमहरू	नगरस्तरीय	३७५०००।०
			४	बालबालिकाको लागि सामान खरिद	१	१०००००।०
			५	बाल मैत्री पूर्वाधार बालविकास कार्यक्रम	२	१०००००।०
			६	बालबालिका मैत्री पूर्वाधार कार्यक्रम	३	१०००००।०
			७	बालबालिकाको लागि सामान खरिद	४	१०००००।०
			८	बाल मैत्री तथा बालबालिकाको ब्यक्तित्व विकासको लागि आवश्यक पूर्वाधार कार्यक्रम	५	१०००००।०
			९	पार्क निर्माण (विहीवारेमा)	६	१०००००।०
			१०	प्रारम्भिक बाल विकास भवन तथा बालमैत्री पूर्वाधार बालविकास कार्यक्रम	७	१०००००।०
			११	बाल मैत्री पूर्वाधार बालविकास भवन कार्यक्रम	८	१०००००।०
			१२	विद्यालय स्तरीय खेल मैदान निर्माण तथा मर्मत	९	१०००००।०
	<b>जम्मा रू.</b>	<b>१८७५०००।०</b>		<b>जम्मा रू.</b>		<b>१८७५०००।०</b>

३. १५ प्रतिशत आदिवासी जनजाती लक्षित कार्यक्रम तर्फको प्रस्तावित कार्यक्रम

आय अनुमान			न्यय अनुमान				
क.स.	विवरण	०७३।०४ को लागि प्रस्तावित	क्र.स.	कार्यक्रम	वडा नं.	प्रस्तावित बजेट	कैफियत
१	नगरपालिका अनुदान	२८१२५००।०	१	तमु ह्यूल छोज धी भवन निर्माण	नगरस्तर	११०००००।०	
			२	विश्व आदिवासी दिवस कार्यक्रम	नगरस्तर	७२५००।०	
			३	विभिन्न जनजातीको जात्रा, पर्व महोत्सव	नगरस्तर	२०००००।०	
			४	दाङगोला लामा गुम्बा भवन मर्मत	१	१०००००।०	
			५	सुधारीएको चुलो निर्माण / गोबर ग्यास कार्यक्रम	२	१०००००।०	
			६	आनिपान भाषा प्रशिक्षण कार्यक्रम	३	५००००।०	
			७	आनिपान भाषा प्रशिक्षण कार्यक्रम	४	१०००००।०	
			८	आयआर्जन तथा सिप मुलक कार्यक्रम	५	१०००००।०	
			९	बौद्ध दर्शन तथा भाषा कार्यक्रम पुस्तक खरिद	६	१०००००।०	
			१०	सामाजिक क्षमता विकास कार्यक्रम/समाधिस्थल संरक्षण	७	१०००००।०	
			११	संस्कार, संस्कृतिक पहिचान संरक्षण विकास कार्यक्रम	८	१०००००।०	
			१२	चारपाटे ढुङ्गा माथि बौद्ध गुम्बा निर्माण स कार्यक्रम	९	१०००००।०	
जम्मा रू.		२२२२५००।०	जम्मा रू.			२२२२५००।०	

घ) दलित लक्षित कार्यक्रम तर्फको प्रस्तावित कार्यक्रम

आय अनुमान			न्यय अनुमान				
क.स.	विवरण	०७३।०४ को लागि प्रस्तावित	क्र.स.	कार्यक्रम	वडा नं.	प्रस्तावित बजेट	कैफियत
१	न.पा. अनुदान	२१००००।०	१	आयआर्जन तथा सिप मुलक कार्यक्रम	१	२००००।०	
			२	सुधारीएको चुलो निर्माण / गोबर ग्यास कार्यक्रम	२	२००००।०	
			३	सोलार प्यानल खरिद कार्यक्रम	३	५००००।०	
			४	सिलाई वुनाई डिजाईन तालिम तथा सामान खरिद	४	२००००।०	
			५	आयआर्जन तथा सिप मुलक कार्यक्रम	५	२००००।०	
			६	नौमती बाजा १ सेट /मेशिन खरिद	६	२००००।०	
			७	सामाजिक क्षमता विकास कार्यक्रम	७	२००००।०	
			८	सिलाई मेशिन खरिद	८	२००००।०	
			९	सुधारीएको चुलो निर्माण	९	२००००।०	
जम्मा रू.		२१००००।०	जम्मा रू.			२१००००।०	



आ.व. २०७३/०७४ को लागि ६० प्रतिशत नगरपालिका अनुदान पूँजीगत भौतिक पूर्वाधार तर्फको प्रस्तावित कार्यक्रम

क्र. स.	विवरण	०७३।०४ को लागि प्रस्तावित	सि.नं.	योजनाहरू नाम	वार्ड नं.	स्वीकृत बजेट रू.	कैफियत
१	नगरपालिका अनुदान	६३०३३७५।०	१	गैरी गाउँ देखि मानकुमारको घर हुँदै पारीघरवाट सल्लावोट जाने सडक	१	७००३७५।०	
			२	टाहारी सल्लेरी मूडे साजेवारी आगेदिम हुँदै हाडपाड जोडिने मोटरबाटो	२	७००३७५।०	
			३	टिम्बुरे आम्बोटे हिरेवा दोभान वाटो मर्मत	३	७००३७५।०	
			४	ईन्डिया वेलफेयर रत्न र राजेन्द्रको घर हुँदै टिम्बुरे मोटर वाटो निर्माण	४	७००३७५।०	
			५	तिरतिरे धारा देखि जि.प्र.का.जाने वाटो पक्की र तिरतिरे धारा देखि नवज्योति स्कूल सम्म जाने मार्गलाई स्तर उन्नति गर्ने	५	७००३७५।०	
			६	भिरमुनि गौरीगाउ रोटोपिङ्ग हुँदै माथिल्लो खरीवोटे जाने कृषि सडक निर्माण तथा मर्मत	६	७००३७५।०	
			७	घोडेचोर वरवोटे सालिम्बे हुँदै खोदम्बु जाने मो.वाटो क्रमागत	७	७००३७५।०	
			८	अधेरी साप्टेल भदावारी हुँदै कातीके पालुडवा चौक जेड्ने मोटर वाटो	८	७००३७५।०	
			९	सन्सारी वेजम्बू नाम्ले किरात चौक चारपाटे रिपिटर टावर जोड्ने मोटर वाटो निर्माण ।	९	७००३७५।०	
	जम्मा रू.	६३०३३७५।०		जम्मा पूँजीगत तर्फ रू.		६३०३३७५।०	

आ.व. २०७३/०७४ को लागि नगरपालिका अनुदान प्रवर्द्धनात्मक विकास कार्यक्रम वजेट तर्फको प्रस्तावित कार्यक्रमहरू

क्र.स.	विवरण	०७३।०७४ को लागि प्रस्तावित	क्र.स.	कार्यक्रमको नाम	वाडा नं.	प्रस्तावित बजेट रु.
१	नगरपालिका अनुदान	४२०२२५०।०	१	खेलकुद विकास कार्यक्रम	नगर स्तरीय	१७५०००।०
			३	टोल सुधार समिति गठन तथा व्यवस्थापन कार्यक्रम	नगर स्तरीय	५००००।०
			५	पर्यटन प्रवर्धन कार्यक्रम	नगर स्तरीय	२५००००।०
			७	दमकल व्यवस्थापन कार्यक्रम अनुदान	नगर स्तरीय	१०००००।०
			९	नगरपालिकाको वडा तथा नगरपरिषद्	नगर स्तरीय	२५००००।०
			११	नगरपरिषद् पुस्तक छपाई तथा प्रकाशन	नगर स्तरीय	१०००००।०
			१३	नगरपालिका सफ्टवेयर व्यवस्थापन	नगर स्तरीय	१५००००।०
			१५	आवधिक नगर विकास योजना (साभेदारी)	नगर स्तरीय	२०००००।०
			१७	सौर्य उर्जा प्रवर्द्धन (साभेदारी कार्यक्रम)	नगर स्तरीय	२२७२५०।०
			१९	देउलिकङ्गे कृषि उपजको संकलन केन्द्र भवन निर्माण क्रमागत	१	३०००००।०
			२१	पालूडवा चौक फागेडाडा सिटेनी मोटरवाटो	२	१५००००।०
			२३	गैरी गाँउ पिपलडाडा नेवारगाँउ नेवारगाँउ मोटरवाटो	२	१५००००।०
			२५	नाङ्गे कमाङ्से पानसूके मोटर वाटो	३	१०००००।०
			२७	टिम्बूरे वैठाने आम्बोटे मोटर वाटो	३	१०००००।०
			२९	फूलबोटे खसिनी खाल्सी नियन्त्रण	३	१०००००।०
			३१	ढर्लासिङ्ग मोटर वाटो मर्मत तथा निर्माण	४	१०००००।०
			३३	देविथान मन्दिर देखि रिजालचोक सम्म मोटर वाटो स्तर उन्नती	४	१०००००।०
			३५	रिजाल चौक देखि कारबारे हुदै हुलाक सम्म मोटर बाटो मर्मत	४	१०००००।०
			३७	गुम्वा जाने वाटो मर्मत	५	१०००००।०
			३९	सुरवार खानेपानी मर्मत	५	५००००।०
			४१	हुलाक जाने वाटो मर्मत	५	१५००००।०
			४३	गुरूङ्ग संग्रालय मर्मत	६	१५००००।०
			४५	ओख्रे गैरी गाउँ थुवाजङ्ग मोटर मर्मत तथा निर्माण	६	१५००००।०
			४७	नमुना होटलको ट्रनिडवाट नापी हुदै कफिहाउस जाने वाटो	७	२०००००।०
			४९	माछापुखरी मुहान संरक्षण	७	५००००।०
			५१	जलजले मुहान संरक्षण	७	५००००।०
			५३	वरवोटे देखि सालिम्बे बुर्के सम्म मोटर बाटो	८	१५००००।०
			५५	हिटि मानेडाडा खोदम्बु मोटर बाटो	८	१५००००।०
			५७	लालीगुराँस जनसास्कृतिक परिवारको सामुदायिक भवन निर्माण ( रमिते)	९	१५००००।०
			५९	देउराली संस्कृतिक यूवा परिवारको भवन	९	१५००००।०
	<b>जम्मा रु.</b>	<b>४२०२२५०।०</b>		<b>जम्मा रु.</b>		<b>४२०२२५०।०</b>

१. आ.व. २०७३/०७४ को लागि पूँजीगत अनुदान नगरपालिका कार्यालय भवन निर्माण तर्फको प्रस्तावित कार्यक्रम

क्र.स.	०७२।७३ को लागि प्रस्तावित आय	क्र.स.	कार्यक्रमको नाम	वाडा नं.	प्रस्तावित बजेट रू.
१	१००००००।०	१	ताप्लेजुङ्ग नगरपालिकाको कार्यालय नयाँ भवन निर्माण योजना	७	१००००००।०
जम्मा	१००००००।०		जम्मा रू.		१००००००।०

२ आ.व. २०७३/०७४ को लागि नगरपालिका स्थानीय विकास शुल्क तथा साभेदारी कार्यक्रम वजेट तर्फको प्रस्तावित कार्यक्रम

क्र.स.	०७२।७३ को लागि प्रस्तावित आय	क्र.स.	कार्यक्रमको नाम	वाडा नं.	स्वीकृत बजेट रू.
१	८७१७०००।०	१	टिम्बुरे, आमवोटे सेगुम्बा, हिरेवा दोभान सडक स्तरोन्नती	३	८७१७०००।०
		२	कफिहाउस देखि खोप्रे हुदै सालिम्बे बन्चरे सम्मको सडक स्तरोन्नती	७	
		३	ऐश्वर्य चोक शसस्त क्याम्प बसपार्क सम्मको सडक स्तरोन्नती	२,४	
जम्मा	८७१७०००।०		जम्मा रू.		८७१७०००।०

३. आ.व. २०७३/०७४ को लागि (समपुरक कोष) नगरपालिका पूँजीगत साभेदारी कार्यक्रम तर्फको प्रस्तावित कार्यक्रम

क्र.स.	०७३।७४ को लागि प्रस्तावित आय	क्र.स.	कार्यक्रमको नाम	वाडा नं.	प्रस्तावित बजेट रू.
१	१५६००००।०	१	नगरपालिका भित्र विभिन्न निकाय संग साभेदारी योजना संचालन कार्यक्रम		१५६००००।०
जम्मा	१५६००००।०		जम्मा रू.		१५६००००।०

४. आ.व. २०७३/०७४ को लागि सडक बोर्ड नेपाल तर्फको प्रस्तावित कार्यक्रम

क्र.स.	०७३।७४ को लागि प्रस्तावित आय	क्र.स.	कार्यक्रमको नाम	वाडा नं.	प्रस्तावित बजेट रू.
१	१२०००००।०	१	पालङ्वा चोक देउलिङ्गे छरछरे मोटरबाटो	२	१२०००००।०
जम्मा	१२०००००।०		जम्मा रू.		१२०००००।०

१. आ.व. २०७३/०७४ को लागि जिल्ला विकास समिति पूँजीगत अनुदान तर्फको प्रस्तावित कार्यक्रम

क्र.स.	०७३।७४ को लागि प्रस्तावित आय	क्र.स.	कार्यक्रमको नाम	वाडा नं.	प्रस्तावित बजेट रू.
१	५०००००।०	१	ताप्लेजुङ्ग नगरपालिका क्षेत्र भित्र तोकिएको विभिन्न योजनाहरू	१,९	५०००००।०
जम्मा	५०००००।०		जम्मा रू.		५०००००।०

आ.व. २०७३/०७४ को लागि LGCDP चालु तथा पूँजीगत अनुदान वजेट तर्फको प्रस्तावित कार्यक्रम

क्र.स.	०७३।७४ को लागि प्रस्तावित आय	क्र.स.	कार्यक्रम	वाडा नं.	प्रस्तावित बजेट रू.
	२०००००।०	१	सामाजिक परिचालक तलब, पर्व, युनिफर्म, संचार भ्रमण खर्च	नगर स्तरीय	
		२	स्थानीय सेवा प्रदायक संस्था भुक्तानी र छनौट	नगर स्तरीय	
		३	नयां नागरिक सचेतना केन्द्र गठन र संचालन	नगर स्तरीय	
		४	पुरानो नागरिक सचेतना केन्द्रलाई सम्पुरक सहयोग	नगर स्तरीय	
		५	वडा नागरिक मञ्च	नगर स्तरीय	
		६	जिल्ला सामाजिक परिचालन अनुगमन खर्च	नगर स्तरीय	
		७	सामाजिक परिचालक अनुशिक्षण	नगर स्तरीय	
		८	नगरपालिका वाल भेला	नगर स्तरीय	
		९	GESI परिक्षण संचालन गर्ने (७.३.१)	नगर स्तरीय	
		१०	कर्मचारी ब्यक्तिगत विवरण कार्यान्वयनको लागि विविध सहयोग (५.१.८)	नगर स्तरीय	
		११	स्थानीय निकाय सूचना प्रविधि सम्बन्धि तालिम (५.७.५)	नगर स्तरीय	
		१२	वालमैत्री अभिमुखिकरण कार्यक्रम (५.१.१९)	नगर स्तरीय	
		१३	एकिकृत सम्पती कर र ३र जग्गा लागु गर्ने सहयोग (IPT) (३.२.१)	नगर स्तरीय	
जम्मा रू.	२०००००।०		जम्मा रू.		२०००००।०

नगरपालिका आन्तरीक आय आ.व. ०७३/०७४ को प्रस्तावित कार्यक्रम

१) चालु तर्फको खर्च

आय अनुमान			न्यय अनुमान		
क्र.स.	आय विवरण	प्रस्तावित रकम	क्र.स.	न्यय विवरण	प्रस्तावित बजेट
१	व्यवसाय दर्ता तथा नवीकरण दस्तुर	४०००००१०	१	तलव	५०००००१०
२	सिफारिस दस्तुर	३२५०००१०	२	महंगी भत्ता	६००००१०
३	नाता प्रमाणीत दस्तुर	५००००१०	३	अन्य भत्ता	५०००००१०
४	घर नक्का पास दस्तुर	३२००००१०	४	अन्य भत्ता	०१०
५	मालपोत	२५००००१०	५	कर्मचारी कल्याण कोष	०१०
६	हाट बजार कर	४०००००१०	६	पोषाक	०१०
७	घरभाड भाडा	१५००००१०	७	पानी तथा विजुली	०१०
८	चल/अचल सम्पत्ती/आयश्रोत मुल्यांकन शुल्क	२०००००१०	८	संचार महशुल	३००००१०
९	राजश्व बाँडफाँड		९	घर भाडा	१०००००१०
१०	सवारी दर्ता तथा वार्षिक सवारी कर	२०००१०	१०	ईन्धन	१००००१०
११	सरसफाई सेवा शुल्क	१५००००१०	११	विविध खर्च	७५०००१०
१२	घरधुरी कर	२००००१०	१२	कार्यक्रम भ्रमण खर्च	७५०००१०
१३	अन्य	२३३०००१०	१३	नगर परिषद	५००००१०
			१७	परामर्श सेवा	१०००००१०
जम्मा रु		२५०००००१०	जम्मा रु		१५०००००१०

नगरपालिका आन्तरीक आय आ.व. ०७३/०७४ को प्रस्तावित कार्यक्रम

१) पूँजीगत तर्फको खर्च:

आय अनुमान			न्यय अनुमान		
क्र.स.	आय विवरण	प्रस्तावित रकम	क्र.स.	न्यय विवरण	प्रस्तावित बजेट रु
			१	कार्यालय सञ्चालन तथा मर्मत संभार	२०००००१०
			२	नगर विकास योजना प्रकाशन	१०००००१०
			३	सरसफाई रणनीति योजना	१०००००१०
			४	नगर विकास योजना तर्जुमा (Town Planning)	१०००००१०
			५	नगर सडक मर्मत सम्भार	०१०
			६	हटिया व्यवस्थापन तथा मर्मत	२०००००१०
			७	बातावरणिय व्यवस्थापन कोष	०१०
			८	दैविक प्रकोप उद्धार कोष	०१०
			९	महिला तथा बालिबालिका	०१०
			१०	सावरी साधन खरिद	३०००००१०
जम्मा रु		२५०००००१०	जम्मा रु		१००००००१०
कुल जम्मा चालु र पूँजीगत रु.		२५०००००१०			२५०००००१०

**मर्मत संभार कोष सम्बन्धी स्वरुचको विवरणः**

१. ताप्लेजुड नगरपालिका अनुदान तर्फ आ.व. ०७३/०७४ को मर्मत संभार कोष तर्फको प्रस्तावित कार्यक्रम

आय अनुमान			न्यय अनुमान	
विवरण	०७३।७४ को लागि प्रस्तावित	सि.न.	विवरण	प्रस्तावित बजेट रू
नगरपालिका पूँजीगत कार्यक्रम	३७५०००।०	१	नगरपालिका भित्रका साना तिना संरचनाहरको मर्मत सुधार	४०६२००।०
नगरपालिका समपुरक कोष तथा साभेदारी	३१२००।०			
<b>जम्मा रू.</b>	<b>४०६२००।०</b>		<b>जम्मा रू.</b>	<b>४०६२००।०</b>

२. ताप्लेजुड नगरपालिका अनुदान भवन निर्माण तर्फ आ.व. ०७३/०७४ को मर्मत संभार कोष तर्फको प्रस्तावित कार्यक्रम

आय अनुमान			न्यय अनुमान	
विवरण	०७३।७४ को लागि प्रस्तावित	सि.न.	विवरण	प्रस्तावित बजेट रू
नगरपालिका भवन निर्माण मर्मत संभारकोष	२०००००।०	१	नगरपालिका भवन मर्मत सुधार	२०००००।०
<b>जम्मा रू.</b>	<b>२०००००।०</b>		<b>जम्मा रू.</b>	<b>२०००००।०</b>

३. ताप्लेजुड नगरपालिका अनुदान स्थानीय विकास शुल्क तथा साभेदारी कार्यक्रम तर्फ आ.व. ०७३/०७४ को मर्मत संभार कोष तर्फको प्रस्तावित कार्यक्रम

आय अनुमान			न्यय अनुमान	
विवरण	०७३।७४ को लागि प्रस्तावित	सि.न.	विवरण	प्रस्तावित बजेट रू
स्थानीय विकास शुल्क तथा साभेदारी कार्यक्रम	१७४३४०।०	१	नगरपालिका सडक मर्मत सुधार	१७४३४०।०
<b>जम्मा रू.</b>	<b>१७४३४०।०</b>		<b>जम्मा रू.</b>	<b>१७४३४०।०</b>

४. ताप्लेजुड नगरपालिका अनुदान सडक बोर्ड नेपाल तर्फ आ.व. ०७३/०७४ को मर्मत संभार कोष तर्फको प्रस्तावित कार्यक्रम

आय अनुमान			न्यय अनुमान	
विवरण	०७३।७४ को लागि प्रस्तावित	सि.न.	विवरण	प्रस्तावित बजेट रू
सडक बोर्ड नेपाल तर्फ	२४०००।०	१	नगरपालिका सडक मर्मत सुधार	२४०००।०
<b>जम्मा रू.</b>	<b>२४०००।०</b>		<b>जम्मा रू.</b>	<b>२४०००।०</b>

५. आ.व. २०७३/०७४ को लागि नगरपालिका जिल्ला विकास समिति कार्यक्रम बजेट तर्फको प्रस्तावित कार्यक्रम

आय अनुमान			न्यय अनुमान	
विवरण	०७३।७४ को लागि प्रस्तावित	सि.न.	विवरण	प्रस्तावित बजेट रू
जिल्ला विकास समिति कार्यक्रम	१०००००।०	१	न.पा.को योजना मर्मत संभार	१०००००।०
जम्मा रू.	१०००००।०		जम्मा रू.	१०००००।०
जम्मा मर्मत संभार सम्बन्धी स्वीकृत रकम रू.				१०४५४०।०

ताप्लेजुङ नगरपालिकाको आ.व. ०७३/०७४ को विपत न्यावस्थापन कोष तर्फको प्रस्तावित कार्यक्रम

आय अनुमान			न्यय अनुमान	
विवरण	०७३।७४ को लागि प्रस्तावित	सि.न.	विवरण	प्रस्तावित बजेट रू
नगरपालिका विपत न्यवस्थापन	१२१८७५।०	१	नगरपालिका क्षेत्र भित्र विपत न्यवस्थापन	१२१८७५।०
जम्मा रू.	१२१८७५।०		जम्मा रू.	१२१८७५।०

**कन्टेजेन्सी सम्बन्धी खर्चको विवरणः**

ताप्लेजुङ्ग नगरपालिका अनुदान आ.व. ०७३/०७४ को कन्टेजेन्सी पूँजीगत तर्फको प्रस्तावित कार्यक्रम

आय अनुमान			न्यय अनुमान	
विवरण	०७३।७४ को लागि प्रस्तावित	सि.न.	विवरण	प्रस्तावित बजेट रू
नगरपालिका कन्टेजेन्सी (पूँजीगत)	५२५२८१	१	कर्मचारी तालिम	६००००।०
समपुरक कोष (साभेदारी)	४६८००	२	मेशन सम्बन्धि तालिम	१३५०००।०
		३	कर्मचारी भ्रमण खर्च	५००००।०
		४	सार्वजनिक सुनुवाई/सामाजिक परिक्षण	५२१७८।०
		५	आयोजना सुपरिवेक्षण तथा मुल्यङ्कन	९६८००।०
		६	सवरी साधन खर्च	७५०००।०
		७	परामर्स सेवा शुल्क	५३१०३।०
		८	बैठक भत्ता	५००००।०
<b>जम्मा रू</b>	<b>५७२०८१</b>		<b>जम्मा रू.</b>	<b>५७२०८१।०</b>

ताप्लेजुङ्ग नगरपालिकाको आ.व. ०७३/०७४ को कन्टेजेन्सी नगरपालिका भवन निर्माण तर्फको प्रस्तावित कार्यक्रम

आय अनुमान			न्यय अनुमान	
विवरण	०७३।७४ को लागि प्रस्तावित	सि.न.	विवरण	प्रस्तावित बजेट रू
नगरपालिका कन्टेजेन्सी (भवन निर्माण तर्फ)	३०००००।०	१	नयाँ भवनको अनुगमन , मुल्यानकन तथा तालिम आदि खर्च	३०००००।०
<b>जम्मा रू.</b>	<b>३०००००।०</b>		<b>जम्मा रू.</b>	<b>३०००००।०</b>

२ आ.व. २०७३/०७४ को लागि नगरपालिका स्थानीय विकास शुल्क तथा साभेदारी कार्यक्रम वजेट तर्फको प्रस्तावित कार्यक्रम

आय अनुमान			न्यय अनुमान	
विवरण	०७३।७४ को लागि प्रस्तावित	सि.न.	विवरण	प्रस्तावित बजेट रू
स्थानीय विकास शुल्क तथा साभेदारी कार्यक्रम	२६१५१०।०	१	सडक सर्भे, डिजाईन अनुगमन तथा मुल्याकन	२६१५१०।०
<b>जम्मा रू.</b>	<b>२६१५१०।०</b>		<b>जम्मा रू.</b>	<b>२६१५१०।०</b>

२ आ.व. २०७३/०७४ को लागि नगरपालिका सडक बोर्ड नेपाल कार्यक्रम वजेट तर्फको प्रस्तावित कार्यक्रम

आय अनुमान			न्यय अनुमान	
विवरण	०७३।७४ को लागि प्रस्तावित	सि.न.	विवरण	प्रस्तावित बजेट रू
सडक बोर्ड नेपाल कार्यक्रम	३६०००।०	१	सडक सर्भे, डिजाईन अनुगमन तथा मुल्याकन	३६०००।०
<b>जम्मा रू.</b>	<b>३६०००।०</b>		<b>जम्मा रू.</b>	<b>३६०००।०</b>

२ आ.व. २०७३/०७४ को लागि नगरपालिका जिल्ला विकास समिति कार्यक्रम वजेट तर्फको प्रस्तावित कार्यक्रम

आय अनुमान			न्यय अनुमान	
विवरण	०७३।७४ को लागि प्रस्तावित	सि.न.	विवरण	प्रस्तावित बजेट रू
जिल्ला विकास समिति कार्यक्रम	१५००००।०	१	योजना अनुगमन तथा मुल्याकन	१५००००।०
<b>जम्मा रू.</b>	<b>१५००००।०</b>		<b>जम्मा रू.</b>	<b>१५००००।०</b>
<b>जम्मा कन्टेजेन्सी तर्फ स्वीकृत रकम रू.</b>				<b>१३१९५९१।०</b>



खण्ड—५  
राजस्व सम्बन्धी नीति तथा दररेट

पटके व्यवसाय (हाटबजार, गुन्दी बजार) कर

अनुसुचि: १

ताप्लेजुङ्ग नगरपालिका कार्यालयको आ.व.०७२।०७३ र ०७३।०७४ को व्यवसायको करको दररेट

क्र.स.	विवरण	स्वीकृत रु.	कैफियत
१	भुईमा सामान पसिफजाई बिक्री गर्ने (५० वर्ग फिट सम्म)	७०	
२	भुईमा सामान पसिफजाई बिक्री गर्ने (५० वर्ग फिट मागिथ)	१०१०	
३	दू चक्के विस्कुट ठेलू सामान ढुवानी गर्न	५१०	
४	दू चक्के ठेला सामान ढुवानी गर्न	१०१०	
५	हांस, कुखुरा, परेवा बिक्री गर्ने प्रति खोगी	५१०	
६	डोकामा फलफुल, साग सब्जी बेच्ने प्रति डोको	१०१०	
७	जुत्ता पालिस गर्ने, जुत्ता मर्मत गर्ने	१०१०	
८	घडी बनाउने	१०१०	
९	टेलर्स प्रति मेशिन	१०१०	
१०	चटपट वा पुच्का वा पकाएर खानेकुरा बेच्नेभेन्टेवल	१५१०	
११	भुईमा फिजाएर जुत्ता चप्पल बिक्री गर्ने	१०१०	
१२	भुईमा फिजाएर सृंगार वा रेडिमेन्ट कपडा बिक्री गर्ने	१०१०	
१३	माछा मासु बिक्री गर्ने पसल (न.पा.बाट स्वीकृति प्राप्त भएका)	१०१०	
१४	मोटर साइकलसाईकलमा राखी सामान बिक्री गर्ने	१०१०	
१५	टेम्पो, टेक्सी आदिमा माईक लगाएर वा नलगाई सामान (औषधी, साबुन, लुगा आदि) बिक्री गर्ने पसल	२०१०	
नोट: क) डालोमा हरीयो सागसब्जी बिक्री गर्नेलाई उक्त कर छुट गरिएको छ।			
ख) न.पाले छुटै लगाउदै आएको बहाल बिरौटी र ठेक्का लगाएको बजारमा र सो बजारलाई प्रभावित गर्ने गरी कर उठाउन पाईने छैन।			

अनुसूचि २  
बिज्ञापन करको दररेट

सि.नं.	विवरण	मुख्य क्षेत्र	अन्य क्षेत्र	निजी क्षेत्र	अवधि	धरौटी रु.
१	न्यवसायिक प्रचार प्रसाका उद्येश्यले राखिने हार्डिङ,ग्लो,साईन बोर्ड तथा बालपेन्डिङ	८०	६०	३०	वार्षिक	०
२	न्यानर(सातदिन सम्मको लागि प्रतिमिटर प्रति दिन	१५	१५	१५	दैनिक	५००

३	न्यानर(पन्धैदिन सम्मको लागि प्रतिमिटर प्रति दिन	१०	१०	१०	दैनिक	५००
४	न्यानर(एकमहिना सम्मको लागि प्रतिमिटर प्रति दिन	७५	७५	७५	दैनिक	५००
५	गेढ ठ दिन सम्म दैनिक	५००	५००	५००	दैनिक	१०००
६	गेढ झछ दिन सम्म दैनिक	३००	३००	३००	दैनिक	१०००
७	गेढ झ महिना सम्म दैनिक	२००	२००	२००	दैनिक	१०००
८	न्यापारीक प्रयोजन बाहेकको लागि प्रवेशशर निर्माणा अनुमति शुल्क प्रति एक	५००	५००	५००	दैनिक	१०००
९	न्यापारिक प्रयोजन बाहेकको लागि तुल न्यानर राख्न अनुमति शुल्क प्रति एक	५०	५०	५०	दैनिक	५००

**नोट:** मुख्य क्षेत्र भन्नाले मेची राजमार्ग र यसको दायां बायां ५० मिटर सम्मको क्षेत्रलाई सम्झनु पर्दछ। -तोकिएको भन्दा अर्ध पछि न्यानर र गेढ हटाउनको लागि धरौटी न्यवस्था गरिएको छ। तोकिएको अर्ध पछि निर्धारित म्याद भित्र राखिएको न्यानर नहटाईएमा धरौटी जफत गरि आफैले हटाउन सकिने छ। नं. ट र ट को नियम ठेक्केदार लाई लागु हुने छैन। यस सम्बन्धमा न.पाले गरे बमोजिम हुनेछ।

**बार्षिक सवारी साधन कर तथा पटके सवारी करको दररेट  
अनुसूची ३ (क)**

क्र.सं	सवारीको किसिम	प्रस्तावित कर	स्वीकृति वार्षिक दर	स्वदेशी	विदेशी
				पटके(प्रतिटिप)	
१	मोटर साईकल	२००			
२	रिक्सा ,ठेला	२५			
३	टेम्पो,अटो रिक्सा,वापर टिलर	३००		१०	२५
४	पावर टिलर तथा मिनि टेक्टर	१०००		१५	७५
५	जिप,कार,मारुतिभ्यान	५००		१०	२५
६	माइक्रो(ज) वर्ग ल्याण्डरोभर,बुलेरी आदी	५००		१०	७५
७	मीनी बस, माइक्रो (ख) वर्ग	१०००		१०	७५
८	बस, ट्रक, लहरी	२५००		२०	१००
९	ट्रयाक्टर, मिनिट्रक	१७००		२०	१००
१०	विदेशी लहरी र कन्टेनर (प्रतिटिप)				

नोट:क) वार्षिक सवारी साधन कर आश्विन महिना भित्र बूझाएमा १० प्रतिशत छुट दिईनेछ ।

ख) गतवर्ष वार्षिक सवारी साधन कर बूम्फाएका सवारीहरुलाई आश्विन महिना सम्म वार्षिक बूम्फाउने म्याद दिनु पर्नेछ । उक्त अवधिमा पटके सवारी कर उठाउन पाईनेछैन ।
ग) ताप्लेजुङ भित्र ठेगाना भएका सवारी साधनहरुको अनिवार्य रूपमा वार्षिक कर बूम्फाउनु पर्नेछ ।

### अनुसूची १० (क)

#### क) आय/हैसियत सम्पतिको मूल्याङ्कन प्रमाणित

क्र.स.	विवरण	एकाई	दर रू.	कैफियत
१	१० हजार सम्म रू.	१	१००।०	
२	१० हजार देखि ५० हजार सम्म रू.	१	२५०।०	
३	५० हजार देखि १०००००। एकलाख सम्म रू.	१	५००।०	
४	१ लाख भन्दा माथि ५०००००। पांच लाख सम्म रू.	१	७५०।०	
५	५ लाख देखि १००००००। दश लाख सम्म रू.	१	१०००।०	
६	१० लाख भन्दा माथि २५ लाख सम्म रू.	१	२०००।०	
७	२५ लाख भन्दा माथि ५० लाख सम्म रू.	१	३०००।०	
८	५० लाख भन्दा माथि एक करोड सम्म रू.	१	५०००।०	
९	१ करोड भन्दा माथि	१	१००००।०	
१०	घरजग्गा मुल्याङ्कन दस्तुर	१	०.०२५%	लाग्नेछ

#### ख) आय/हैसियत सम्पति मूल्याङ्कन प्रमाणित (अध्ययन प्रयोजन)

क्र.स.	विवरण	एकाई	दर रू.	कैफियत
१	१० हजार सम्म रू.	१	१००।०	
२	१० हजार देखि ५० हजार सम्म रू.	१	२००।०	
३	५० हजार देखि १०००००। एकलाख सम्म रू.	१	५००।०	
४	१ लाख भन्दा माथि ५०००००। पांच लाख सम्म रू.	१	७५०।०	
५	५ लाख देखि १००००००। दश लाख सम्म रू.	१	१०००।०	
६	१० लाख भन्दा माथि २५ लाख सम्म रू.	१	१५००।०	
७	२५ लाख भन्दा माथि ५० लाख सम्म रू.	१	३०००।०	
८	५० लाख भन्दा माथि एक करोड सम्म रू.	१	५०००।०	
९	१ करोड भन्दा माथि	१	७५००।०	
१०	घरजग्गा मुल्याङ्कन दस्तुर	१	०.०१५%	लाग्नेछ

## अनुसूची ११

### बक्सौनी दस्तुर

क्र.स.	विवरण	एकाई	दर रू.	कैफियत
१	मिलापत्र गरि दिए वापत (प्रत्येक पक्षलाई)	१	२००	
२	लेनदेन गरी दिए वापत	१	सयकडा (२%)	

## अनुसूची ११ (ख)

### क) आय हैसियत सम्पतिको मूल्याङ्कन प्रमाणित (अंग्रेजीमा)

क्र.स.	विवरण	एकाई	दर रू.	कैफियत
१	१० हजार सम्म रू.	१	१५०।०	
२	१० हजार देखि ५० हजार सम्म रू.	१	२५०।०	
३	५० हजार देखि १०००००। एकलाख सम्म रू.	१	५५०।०	
४	१ लाख भन्दा माथि ५०००००। पाँच लाख सम्म रू.	१	८५०।०	
५	५ लाख देखि १००००००। दश लाख सम्म रू.	१	१२००।०	
६	१० लाख भन्दा माथि २५ लाख सम्म रू.	१	२२५०।०	
७	२५ लाख भन्दा माथि ५० लाख सम्म रू.	१	३२५०।०	
८	५० लाख भन्दा माथि एक करोड सम्म रू.	१	५२५०।०	
९	१ करोड भन्दा माथि	१	१०५००।०	
१०	घरजग्गा मुल्याङ्कन दस्तुर	१	०.०२७%	लाग्नेछ।

### ख) आय/हैसियत सम्पति मूल्याङ्कन प्रमाणित (अध्ययन प्रयोजन, अंग्रेजीमा)

क्र.स.	विवरण	एकाई	दर रू.	कैफियत
१	१० हजार सम्म रू.	१	२००।०	
२	१० हजार देखि ५० हजार सम्म रू.	१	२५०।०	
३	५० हजार देखि १०००००। एकलाख सम्म रू.	१	६००।०	
४	१ लाख भन्दा माथि ५०००००। पाँच लाख सम्म रू.	१	८००।०	
५	५ लाख देखि १००००००। दश लाख सम्म रू.	१	१२००।०	
६	१० लाख भन्दा माथि २५ लाख सम्म रू.	१	१७५०।०	
७	२५ लाख भन्दा माथि ५० लाख सम्म रू.	१	३३५०।०	
८	५० लाख भन्दा माथि एक करोड सम्म रू.	१	५५००।०	
९	१ करोड भन्दा माथि	१	८५००।०	
१०	घरजग्गा मुल्याङ्कन दस्तुर	१	०.०१६%	लाग्नेछ।

अनुसूची १२  
मालपोत दर

ताप्लेजुङ नगरपालिकाको बजार क्षेत्र निर्धारण:						
क) ताप्लेजुङ नगरपालिका मुख्य बजार क्षेत्र:						
क्र.स.	वडा नं.	पुर्वमा	उत्तरमा	पश्चिममा	दक्षिणमा	कैफियत
१	१,२,४, ५,६ र ७	तोकमे सामुदायिक वन, भिन्तुना डाँडा, थेचम्बु जाने मोटरबाटो हुँदै	गुरुङ गुम्बा, विहीबारेहाट, शेर्पाटोल खोल्सी र तुलो गाउँ हुँदै	इण्डिया वेयलफर र जिल्ला खानेपानी कार्यालय वरपर हुँदै	कफीहाउस, नयाँ नगरपालिका भवन, शसस्त्र क्याम्प गेट सम्म	सुकेटार बजार क्षेत्र समेत
१. मुख्या बजार क्षेत्र मालपोत दस्तुर						
क्र.स.	क्षेत्र	० देखि ४ आना सम्म रू.	४ आना देखि ८ आना सम्म रू.	८ आना देखि १ रोपनी सम्म रू.	१ रोपनी देखि माथि प्रति रोपनी रू.	कैफियत
१	मुख्य बजार	५०१०	७५१०	१००१०	६०१०	
ख) ताप्लेजुङ नगरपालिका सहायक बजार क्षेत्र:						
२. मेची राज मार्गले छोएको दाँया-बाँया कालोपत्रे सडक अर्न्तगत:						
क्र.स.	वडा नं.	० देखि ४ आना सम्म रू.	४ आना देखि ८ आना सम्म रू.	८ आना देखि १ रोपनी सम्म रू.	१ रोपनी भन्दा माथि रू.	कैफियत
१	१,२,५,६, ७ र ८	३०१०	४०१०	५०१०	१५१०	ल्याङ्गवा, धुसेनी स्थान बाहेक
ग) ताप्लेजुङ नगरपालिकाको अन्य सहायक बजार क्षेत्र:						
३. सहायक जिल्ला सडक/नगर सडक, मार्गले छोएको दाँया-बाँया कालोपत्रे/ग्रामेल सडक अर्न्तगत:						
क्र.स.	वडा नं. १ देखि ९	० देखि ४ आना सम्म रू.	४ आना देखि ८ आना सम्म रू.	८ आना देखि १ रोपनी सम्म रू.	१ रोपनी भन्दा माथि रू.	कैफियत
१	अन्य सहायक बजार	२०१०	३०१०	४०१०	१२१०	
घ) ताप्लेजुङ नगरपालिकाको अन्य क्षेत्र:						
४. धनीपूरामा अलैंचीबारी खुलेको भएमा						
क्र.स.	वडा नं. १ देखि ९	अलैंची बारी प्रतिरोपनी रू.				कैफियत
१	अलैंचीबारी	२५१०				
ङ) माथि उल्लेख भएका मुख्य बजार तथा सहायक बजार क्षेत्र बाहेक अन्य सबै क्षेत्र:						
क्र.स.	वडा नं. १ देखि ९	० देखि ५ रोपनी सम्म प्रतिरोपनी रू.	५ देखि २० रोपनी सम्म प्रतिरोपनी रू.	२० रोपनी भन्दा माथि प्रतिरोपनी रू.		कैफियत
१	अन्य क्षेत्र	१०१०	७१०	५१०		ल्याङ्गवा, धुसेनी स्थान समेत

अनूसुची १३

चार किल्ला र घरबाटो प्रमाणित दस्तुर

ताप्लेजुङ नगरपालिका बजार क्षेत्र निर्धारण:

क) ताप्लेजुङ नगरपालिका मुख्य बजार क्षेत्र:							
क्र.स.	वडा नं. १,२,४,५, ६ र ७	पूर्वमा	उत्तरमा	पश्चिममा	दक्षिणमा	कैफियत	
१	क्षेत्र	तोक्मे सामुदायिक वन,, भिन्तुना डाँडा, थेचम्बु जाने मोटरबाटो हुदै	गुरुङ गुम्बा, बिहीबारेहाट, शेर्पाटोल खोल्सी र तुलो गाउँ हुदै	इण्डिया वेयलफर र जिल्ला खानेपानी कार्यालय वरपार हुदै	कफीहाउस, नयाँ नगरपालिका भवन, शसस्त्र क्याम्प गेट सम्म	सुकेटार बजार क्षेत्र समेत	
१. मुख्य बजार क्षेत्रको चार किल्ला र घरबाटो सिफारिस दस्तुर:							
क्र.स.	वडा नं. १,२,४,५, ६ र ७	० देखि ४ आना सम्म रू.	४ आना देखि ८ आना सम्म रू.	८ आना देखि १ रोपनी सम्म रू.	१ रोपनी देखि ५ रोपनी सम्म रू.	५ रोपनी देखि माथि रू.	कैफियत
१	चार किल्ला	१०००१०	१२००१०	१५००१०	१८००१०	२०००१०	मुख्य बजार क्षेत्र
२	घरबाटो सिफारिस	७५०१०	९००१०	१०५०१०	१२००१०	१५००१०	

ख) ताप्लेजुङ नगरपालिका सहायक बजार/अन्य क्षेत्रहरूको चार किल्ला र घरबाटो सिफारिस दस्तुर:							
क्र.स.	वडा नं. १, २, ५, ६, ७, ८ र ९	वडा नं. क्षेत्र र स्थान	वडा नं. क्षेत्र र स्थान	वडा नं. १ देखि ८ सम्मको क्षेत्र र स्थान	वडा नं. १ देखि ८ सम्मको क्षेत्र र स्थान	वडा नं. १ देखि ८ सम्मको क्षेत्र र स्थान	कैफियत
२	क्षेत्र	मेची राज मार्गले छोएको दाँया-बाँया कालोपत्रे सडक अर्न्तगत	सहायक/नगर सडक, जिल्ला सडक मार्गले छोएको दाँया-बाँया कालोपत्रे/ग्राभेल सडक अर्न्तगत	धनीपूरजामा अलैचीबारी खुलेको भएमा	धनीपूरजामा जो.खा.( अवल,दोयम,सिम, चार) खुलेको भएमा	धनीपूरजामा ( अवल,दोयम,सिम, चार) प्रति खुलेको भएमा	सहायक बजार क्षेत्र
३	विवरण	० देखि ४ आना सम्म रू.	० देखि ४ आना सम्म रू.	० देखि ५ रोपनी सम्म रू.	० देखि ५ रोपनी सम्म रू.	० देखि ५ रोपनी सम्म रू.	
१	चार किल्ला	७५०१०	७००१०	७००१०	५००१०	३५०१०	
२	घरबाटो सिफारिस	७००१०	६००१०	७००१०	५००१०	५००१०	

ग) मुख्य बजार तथा सहायक बजार क्षेत्र बाहेक अन्य सबै क्षेत्र							
क्र.स.	विवरण	१ रोपनी देखि ५ रोपनी सम्म प्रति रापनी रू.	१ रोपनी देखि ५ रोपनी सम्म प्रति रापनी रू.	५ रोपनी देखि १० रोपनी सम्म प्रति रापनी रू.	५ रोपनी देखि १० रोपनी सम्म प्रति रापनी रू.	५ रोपनी देखि १५ रोपनी सम्म प्रति रापनी रू.	कैफियत
१	चार किल्ला	१००१०	८०१०	८०१०	६०१०	५०१०	अन्य क्षेत्र
२	घरबाटो सिफारिस	७५०१०	७००१०	७००१०	५००१०	३५०१०	
५	विवरण	५ रोपनी देखि	५ रोपनी देखि माथि प्रति	१० रोपनी देखि	१० रोपनी देखि	१५ रोपनी देखि	

		माथि प्रति रापनी रु.	रापनी रु.	माथि प्रति रापनी रु.	माथि प्रति रापनी रु.	माथि प्रति रापनी रु.
१	चार किल्ला	८०१०	७०१०	७०१०	६०१०	५०१०
२	घरबाटो सिफारिस	५००१०	४५०१०	४००१०	३५०१०	३००१०

## अनुसुची १४

### विविध सिफारिस तथा प्रमाणित दस्तुर

क्र.स.	विवरण	एकाई	दर रु.	कैफियत
१	बंशजको नागरिता सम्बन्धी सिफारिस	वटा	१००१०	
२	अंगिकृत नागरीकता सम्बन्धी सिफारिस	वटा	३००१०	
३	सरजमिन मुचुल्काखनाखतको सिफारिस	वटा	२००१०	
४	नाता प्रमाणित (मृतकसंग नाता जोडीएको) प्रतिन्यक्ति रु.	वटा	२५१०	
५	अग्नेजीमा नाता प्रमाणित दस्तुर	वटा	५००१०	
६	जन्म, मृत्यू, विवाह सम्बन्धी सिफारिस	वटा	१००१०	
७	अन्य अग्नेजीमा जन्म, मृत्यू, विवाह सम्बन्धी सिफारिस	वटा	३००१०	
८	बसोवास सम्बन्धी सिफारिस	वटा	२००१०	
९	नाम, थर, जन्म मिति संशोधन सिफारिस	वटा	२००१०	
१०	घर जग्गा नामसारी सम्बन्धी सिफारिस	वटा	२५०१०	
११	मोही लगत कट्टा सिफारिस	वटा	५००१०	
१२	पति पत्नि सम्बन्ध विच्छेदको सिफारिस	वटा	२५०१०	
१३	पेन्सन कार्ट वा सो सम्बन्धी अन्य सिफारिस	वटा	३००१०	
१४	हकजाला संरक्षण सम्बन्धी सिफारिस	वटा	२५०१०	
१५	संघ संस्था दर्ता सिफारिस	वटा	५००१०	
१६	ब्यवसाय बन्दको सिफारिस	वटा	२००१०	
१७	निजी विद्यालय स्तर बृद्धि सिफारिस (प्रा.वि.को लागि)	वटा	१०००१०	
१८	निजी विद्यालय स्तर बृद्धि सिफारिस (नि.मा.वि.को लागि)	वटा	१५००१०	
१९	निजी विद्यालय स्तर बृद्धि सिफारिस (मा.वि.को लागि)	वटा	२०००१०	
२०	निजी विद्यालय स्तर बृद्धि सिफारिस (उ.मा.वि.को लागि)	वटा	२५००१०	
२१	अग्नेजीमा सिफारिस	वटा	५००१०	
२२	विविध सिफारिस	वटा	२००१०	
२३	योजना सम्पन्नता को सिफारिस	वटा	२००१०	
२४	नक्कल प्रमाणित दस्तुर प्रति पेज	वटा	२०१०	
२५	एकीकृत सम्पत्ति करको रसिद र घर नक्साको फायलमा रहेको काजगको प्रतिलिपि	वटा	५०१०	
२६	धरौटी रसिद (रु.१०० सम्म) रकमको प्रतिलिपि	वटा	१०१०	
२७	धरौटी रसिद (रु.१०० भन्दा माथि सम्म) रकमको प्रतिलिपि	वटा	१०%	



२८	न्यक्तिगत घटना दर्ता प्रतिलिपि प्रमाणिकरण	वटा	१५०।०	
२९	घर पालुवा कूकुरको दर्ता तथा नविकरण शुल्क (वार्षिक)	वटा	५००।०	
३०	सडक पिच कटान दस्तूर (चौटाई १ फिट कम भएमा प्रति रनिङ फिट र बढि भएमा प्रति बर्गीफिट	वटा	५००।०	
३१	न.पा.को स्वीकृती विना सडक पिच काटेमा ५०% प्रतिशत दस्तूर लाग्नेछ ।			
३२	न.पा.को स्वीकृती विना जग्गा प्लाङ्किङ गरेमा लाग्ने जरीवाना	वटा	५०००।०	
३३	डि टि एच सेवा प्रदायकलाई वार्षिक कर	वटा	२००००।०	
३४	थ्रि फेस लाईन विद्युत जडान सिफारिस	वटा	१०००।०	
३५	साधारण लाईन विद्युत जडान सिफारिस	वटा	३५०।०	
३६	खानेपानी जडान सिफारिस	वटा	२५०।०	
३७	न्यवसायिक बजार सञ्चालन दर्ता दस्तूर	वटा	१०००।०	

### अनुसुची १५

#### सडक वृत्ति मर्मत सेवा सुल्क तथा वारुणयन्त्र सेवा शुल्क

क्र.स.	विवरण	दर	न्यूनतम	कैफियत
१	दोहोरो भेपरलेम्प जडान क्षेत्र	२०%	१२०।०	
२	एकतर्फ मात्र भेपरलेम्प जडान क्षेत्र	१५%	८०।०	
३	बल्ब जडान क्षेत्र	१०%	५०।०	
४	सोलार	२०%	५०।०	
५	वारुणयन्त्र सेवा शुल्क	२५।०		

### अनुसुची १६

#### निवेदन दर्ता दस्तूर

क्र.स.	विवरण	एकाई	दर रु.	कैफियत
१	साधारण निवेदन दर्ता दस्तूर	वटा	१५।०	
२	मुद्या सम्बन्धि निवेदन दर्ता दस्तूर	वटा	१००।०	
३	भवन निर्माण दरखास्त फारम प्रति बुक मुल्य	वटा	८००।०	
४	लग्ने स्वास्नी सम्बन्ध विच्छेद सम्बन्धि निवेदन दस्तूर	वटा	१००।०	
५	लग्ने स्वास्नी सम्बन्ध विच्छेद सम्बन्धि प्रतिउत्तर दस्तूर	वटा	२००।०	
६	तारिख पर्चा	वटा	५०।०	
७	साध सिमाना सम्बन्धि उजूरी एवं निवेदन दस्तूर	वटा	१००।०	
८	मिलापत्र एवं सहमति गराई दिए वापत सेवा शुल्क	वटा	५००।०	
९	कोठा खालि गराई दिने निवेदन दर्ता दस्तूर	वटा	१००।०	
१०	कोठा खालि गराई दिए वापत दस्तूर	वटा	२००।०	
११	दशैं भेला, उत्सव वा महोत्सव आदीको लागि निवेदन दर्ता	वटा	२००।०	

## अनूसुची १७

### घर नक्सा पास दस्तूर अन्य शुल्क दस्तूरहरू

क्र.स.	विवरण	प्रति	दर रु.	कैफियत
१	कम्पाण्ड वाल प्रति रनिड फिट	वटा	४१०	
२	लोड बेयरीड घर प्रतिवर्गफिट	वटा	५१०	
३	आर सि सि घर प्रतिवर्गफिट	वटा	७१०	
४	अन्य कच्चि प्रकृतिका घर प्रतिवर्गफिट	वटा	२.५०	
<b>छुटको न्यवस्था</b>				
५	क) नगरपालिकाको क्षेत्रमा २०७१।०४।०१ देखि मिति २०७२।०८।३० सम्म बनेका घरमा लाग्ने दस्तूरमा २५ प्रतिशत छुट दिईनेछ ।			
६	ख) नगरपालिकाको क्षेत्रमा मिति ०७१।०४।०१ भन्दा अगाडी बनेका घरमा लाग्ने दस्तूरमा ३० प्रतिशत छुट दिईनेछ।			
७	घ) हरित आवश गृह निर्माण गर्नेलाई लाग्ने दस्तूरको ५० प्रतिशत छुट दिईनेछ।			
८	ङ) भुक्तम्पीय सुदृढिकरण गरी भवन स्तरोन्नती गरेको खण्डमा लाग्ने दस्तूरमा ५० प्रतिशत छुट दिईनेछ।			
<b>जरीवानाको न्यवस्था</b>				
९	ख) नगरपालिकाको मुख्य बजार क्षेत्र भित्रमा मिति ०७२।१०।०१ गते देखि न.पा. संग अनुमति नलिई घर निर्माण गरेमा जरिवाना दस्तूरमा ५० प्रतिशत लाग्नेछ।			
१०	क) नगरपालिकाको मुख्य बजार क्षेत्र भित्रमा मिति ०७२।१०।०१ गते देखि न.पा. संग अनुमति नलिई घर निर्माण गरेमा जरिवाना दस्तूरमा ५० प्रतिशत लाग्नेछ।			
११	ख) नक्सा संशोधन गर्नु परेको खण्डमा वा नक्शापास बमोजिम घर निर्माण नभएमा हाल लाग्ने कुल क्षेत्रफलको नक्सापास दस्तूरको २५% प्रतिशत थप दस्तूर लाग्नेछ।			
<b>अन्य न्यवस्थाहरू:</b>				
१२	प्लटिडको नक्सा पास प्रति आना	वटा	७५००।०	
१३	पूरानो कच्चिघरमा विद्युत वा खानेपानी जडान सिफारिस	वटा	३००।०	
१४	नयां घरनक्सा पास भएको घरलाई विद्युत वा खानेपानी जडान सिफारिस	वटा	२००।०	
१५	विद्युत वा पानी नामसारी सिफारिस	वटा	२००।०	
१६	धनीपूर्जा नभएको जग्गामा विद्युत जडान सिफारिस	वटा	४००।०	
१७	घर नक्सा नामसारी (राजीनामा कागजमा घर उल्लेख भएमा) हाल लाग्ने दस्तूरको	वटा	५०%	
१८	घर नक्सा नामसारी (राजीनामा कागजमा घर उल्लेख नभएमा) हाल लाग्ने दस्तूरको	वटा	१००%	
१९	घर नामसारी दस्तूर नलाग्नेको हकमा सिफारिस पत्र दस्तूर	वटा	१००।०	
२०	ले आउट ( १२०० वर्गफिट सम्म)	वटा	३००।०	
२१	ले आउट ( १२०१ देखि १६०० वर्गफिट सम्म)	वटा	४००।०	
२२	ले आउट ( १६०१ देखि २००० वर्गफिट सम्म)	वटा	५००।०	
२३	ले आउट २००० वर्गफिट देखि माथि	वटा	८००।०	

२४	काठको लागि सिफारिस (ब्यवसायिक)	वटा	१०००।०	
२५	काठको लागि सिफारिस (ब्यक्तिगत प्रयोजन)	वटा	३००।०	
२६	काठको लागि सिफारिस (दाउराको प्रयोजन)	वटा	२००।०	
	<b>अमिन सम्बन्धी ब्यवस्था:</b>			
२५	घरनक्सा पास प्रयोजनको लागि नगरपालिका अमिन खटाउनदा लाग्ने दस्तूर	वटा	५००।०	
२६	जग्गा नापी दस्तूर (अमिन) २ रोपनी .सम्म	वटा	१०००।०	
२७	जग्गा नापी दस्तूर (अमिन) ५ रोपनी देखि माथि	वटा	१५००।०	
२८	जग्गा नापी दस्तूर (अमिन) २ रोपनी .सम्म (शहरी क्षेत्रको लागि)	वटा	१५००।०	
२९	जग्गा नापी दस्तूर (अमिन) ५ रोपनी देखि माथि प्रतिरोपनी (ग्रामिण क्षेत्रको लागि)	वटा	१५००।०	

**अस्थायी घरहरूको ठेगाना ब्यवस्थापन शुल्क**

१	पक्क घर भएकोमा	वटा	१५००।०	
२	अर्ध पक्क घरको हकमा	वटा	१०००।०	
३	कच्ची घरको हकमा	वटा	५००।०	
४	फुसको घरको हकमा	वटा	२५०।०	

**अनुसूचि-१८**

**ताप्लेजुङ नगरपालिका पुरानो भवनको हल भाडा शुल्क**

क्र.स.	विवरण	वटा	दैनिक	कैफियत
१	आय मुलक र प्रवर्धनात्मक प्रयोजनको लागि आयोजना गरिने कार्यक्रम	वटा	७५०।०	
२	मेला, उत्सव, महोत्सव आदि	वटा	७५०।०	
३	साधरण सभा, कला, साहित्य, गोष्ठी आदि	वटा	५००।०	
४	साजनैतिक दल, भातृ संगठन सभा अधिवेशन, सम्मेलन वा कार्यक्रम	वटा	५००।०	
५	विशिष्ट अवस्थामा सि.नं. १ देखि ४ सम्म वढिमा २५% छुट दिन सकिने।			
	छुट दिनको निवेदन दिनु पर्ने। सहयोग शुल्क वा प्रवेश शुल्क लिई गरिने कार्यक्रमलाई छुट लागू हुने छैन।			

**अनुसूचि: १९ (क)**

**ताप्लेजुङ नगरपालिका कार्यालयको आ.व. ०७३०७३ र ०७३०७४ को व्यवसायको करको दररेट**

सि.नं.	सामाग्री तथा विवरणहरू	श्रेणी विभाजन			कैफियत
		क रु.	ख रु.	ग रु.	
१	होटल ठुला	५०००।०	४०००।०	३०००।०	
२	पार्टी प्यालेस	४०००।०	३०००।०	२०००।०	
३	अन्य होटल, लज, गेष्ट हाउस	२०००।०	१५००।०	१०००।०	
४	फास्टफुड रेष्टुरेन्ट कफी हाउस (मदिरा बाहेक)	१०००।०	७५०।०	५००।०	
५	रेष्टुरेन्ट	१०००।०	७५०।०	५००।०	

६	क्याविन रेफ्टुरेन्ट	१५००१०	१२००१०	७५०१०	
७	दोहोरी, डान्स सेन्टर, मसाज पार्लर	२०००१०	१५००१०	१०००१०	
८	मिठाई तथा खाना ,नास्ता पसल	१०००१०	७५०१०	५००१०	
९	चिया नास्ता पसल ,म म थुक्पा छाउ पसल	७५०१०	५००१०	२५०१०	
१०	लज मात्र	१०००१०	७५०१०	५००१०	
११	जुस सेन्टर	१०००१०	७५०१०	५००१०	
१२	वियर मदिरा खुद्रा पसल	२०००१०	१५००१०	१०००१०	
१३	कोल्ड ड्रिन्क्स पसल	१०००१०	७५०१०	५००१०	
१४	मदिरा (रक्सीमात्र) डिलर	१०००१०	७५०१०	५००१०	
१५	वियर डिलर	३५००१०	२५००१०	२०००१०	
१६	कोक फेन्टा डिलर	१५००१०	१०००१०	७५०१०	
१७	मदिरा र वियर संयुक्त डिलर	२५००१०	१५००१०	५००१०	
१८	सुर्तिजन्य बस्तु डिलर वा सप्लायर वा थोक व्यापार	३५००१०	२५००१०	२०००१०	
१९	सुर्तिजन्य बस्तुको खुद्रा व्यापार	१०००१०	७५०१०	५००१०	
२०	खाद्वान्न तथा किरानाको डिलर,थोक वा थोक	१०००१०	७५०१०	५००१०	
२१	खाद्वान्न तथा कि.को खुद्रा पसल	७५०१०	५००१०	३००१०	
२२	घुम्तीमा खुद्रा पसल	२५०१०	२००१०	१००१०	
२३	दुध दही तथा घिउ आदि विक्री गर्ने	७५०१०	५००१०	३००१०	
२४	कपडा तथा रेडिमेड कपडा थोक वा थोक तथा खुद्रा संयुक्त	१५००१०	१०००१०	७५०१०	
२५	कपडाको खुद्रा पसल	७५०१०	५००१०	३००१०	
२६	कपडामा बुट्टा भर्ने वा भरी विक्री गर्ने	७५०१०	५००१०	३००१०	
२७	उनी धागो डिलर	७५०१०	५००१०	३००१०	
२८	सुति धागो डिलर	७५०१०	५००१०	३००१०	
२९	धागो टाँक पसल	५००१०	३००१०	२००१०	
३०	रेडिमेड व्याग पसल	५००१०	३००१०	२००१०	
३१	फेन्सीसप श्रृङ्गार पसल	५००१०	३००१०	२००१०	
३२	फेन्सीसप	१०००१०	७५०१०	५००१०	
३३	श्रृङ्गार तथा सजावटको सामाग्रको पसल	७५०१०	५००१०	३००१०	
३४	खेलौना वा गिफ्ट पसल	७५०१०	५००१०	३००१०	
३५	सृंगार सामान तथा चुडीपोते होल सेलर	५००१०	३००१०	२००१०	
३६	जुता चप्पल पसल	१५००१०	१०००१०	७५०१०	
३७	जुता चप्पलको डिलर	२०००१०	१५००१०	१०००१०	
३८	छाला जुता बनाउने पसल	५००१०	३००१०	२००१०	
३९	जुताको सोल, अन्य सामाग्री विक्री गर्ने	५००१०	३००१०	२००१०	
४०	हार्डवेयर	३५००१०	२५००१०	२०००१०	
४१	मोटर पार्टस पसल	२०००१०	१५००१०	१०००१०	
४२	ग्रिल तथा सटरको समान विक्रता	२०००१०	१५००१०	१०००१०	
४३	आलुमुनियम तथा स्टेनलेस स्टीलको ग्रिल,रेलिड आदिको थोक विक्रता	३५००१०	२५००१०	२०००१०	

४४	स्टिल रेलिड तथा भन्याड तथा ग्रिल उधोग	१५००१०	१०००१०	७५०१०	
४५	विधुत सामाग्री पसल (ईलेक्ट्रोनिकस होलसेल)	२०००१०	१५००१०	१०००१०	
४६	विधुत सामाग्री पसल (ईलेक्ट्रोनिकस खुद्रा)	१५००१०	१०००१०	७५०१०	
४७	कवाडी सामानको विक्रेता	१५००१०	१०००१०	७५०१०	
४८	फ्रेमिड हाउस, शिसा पोष्टर पसल	१०००१०	७५०१०	५००१०	
४९	पेट्रोल पम्प	३५००१०	२५००१०	२०००१०	
५०	मट्टितेल पेट्रोल पम्प वा डिपो डिलर	२५००१०	२०००१०	१५००१०	
५१	साईकल विक्री पसल	२५००१०	२०००१०	१५००१०	
५२	ल्युव (मोविल विक्री पसल)	१०००१०	७५०१०	५००१०	
५३	फर्निचिडको सामान तथा फोम,रेस्कन आदि	७५०१०	५००१०	३००१०	
५४	मोटर साईकल विक्री पसल (शो रुम)	३५००१०	२५००१०	२०००१०	
५५	मोटर साईकल विक्री पसल (रिक्विडशन)	२०००१०	१५००१०	१०००१०	
५६	टेम्पु पावरट्रेलर वा माटरसाइकलको सामान विक्री पसल	२५००१०	२०००१०	१५००१०	
५७	कारजिप ,टेक्टर ,पावर ट्रेलर विक्री पसल	७५००१०	५५००१०	३५००१०	
५८	सेनेटरी सामाग्री	१५००१०	१०००१०	७५०१०	
५९	सिमेन्टको डिलर	२०००१०	१५००१०	१०००१०	
६०	साईकल, मोटर साईकल,सानो सवारी भाडामा दिने सेवा प्रदायक	२०००१०	१५००१०	१०००१०	
६१	रंगरोगन विक्री वितरण गर्ने	२५००१०	२०००१०	१५००१०	
६२	सोलर जडान र सोलर सम्बन्धी सामानको सप्लायर्स	२०००१०	१५००१०	१०००१०	
६३	सोलर जडान र सोलर सम्बन्धी सामानको विक्रेता	१५००१०	१०००१०	७५०१०	
६४	टिभी फ्रिज तथा ईलेक्ट्रोनिकस	२५००१०	२०००१०	१५००१०	
६५	ईलेक्ट्रोनिकस सामान (टी.भी ,फ्रिज कम्प्युटर आदि) विक्री थोक डिलर वा सप्लायर्स	२०००१०	१५००१०	१०००१०	
६६	ईलेक्ट्रोनिकस सामान (टी.भी ,फ्रिज कम्प्युटर आदि) खुद्रा विक्री	१०००१०	७५०१०	५००१०	
६७	घडी, रेडियो विक्री पसल	१०००१०	७५०१०	५००१०	
६८	सुईटरबुन्ने,शिलाई ,टाईप लियो मेशिन मर्मत	५००१०	३००१०	२००१०	
६९	घरयासी सामानको विक्री पसल	१०००१०	७५०१०	५००१०	
७०	शिलाई मेशिन विक्री तथा मर्मत गर्ने	१०००१०	७५०१०	५००१०	
७१	घडी रेडियो,मोवाईल मर्मत	५००१०	३००१०	२००१०	
७२	अन्य ईलेक्ट्रिकल समान मर्मत	५००१०	३००१०	२००१०	
७३	उधोग, मिल,फ्याक्ट्री	२५००१०	२०००१०	१५००१०	
७४	कपडा उधोग	२०००१०	१५००१०	१०००१०	
७५	घरेलु कपडा उधोग	१०००१०	७५०१०	५००१०	
७६	व्याग, टोपी, स्वीटर उधोग	१०००१०	७५०१०	५००१०	
७७	तयारी पोशक उधोग (गार्मेन्ट)	१५००१०	१०००१०	७५०१०	
७८	ब्रस उधोग	५००१०	३००१०	२००१०	
७९	नुडल्स उधोग	७५०१०	५००१०	३००१०	

८०	मिट मसला उधोग	५००१०	३००१०	२००१०	
८१	सोडा, आईसक्रिम, बरफ ,डेरी आदि उधोग	७५०१०	५००१०	३००१०	
८२	पशु आहार उत्पादन	७५०१०	५००१०	३००१०	
८३	सिमेन्टको हयमु पाईप	२०००१०	१५००१०	१०००१०	
८४	सिमेन्टको हलो,रेलिड,रिड,ब्लक,पोल	१०००१०	७५०१०	५००१०	
८५	हुंगा,गिटी ,रोडा उत्पादन	३५००१०	२५००१०	२०००१०	
८६	जुता चप्पल उधोग	२०००१०	१५००१०	१०००१०	
८७	कच्चा काटी आदि फलामको समाग्री उत्पादन गर्ने	१५००१०	१०००१०	७५०१०	
८८	श्रृंगार सामान उत्पादन गर्ने	१०००१०	७५०१०	५००१०	
८९	बिडी, खैनी सुर्ति, उत्पादन प्याकेजिड	१५००१०	१०००१०	७५०१०	
९०	कागज,साबुन चक्लेट उधोग	१०००१०	७५०१०	५००१०	
९१	विस्कट उधोग	१५००१०	१०००१०	७५०१०	
९२	पाउरोटी उधोग	१५००१०	१०००१०	७५०१०	
९३	पोलीथीन पाईप उधोग	२५००१०	२०००१०	१५००१०	
९४	पोलीथीन व्याग उधोग	१५००१०	१०००१०	७५०१०	
९५	केन्डी उधोग	२०००१०	१५००१०	१०००१०	
९६	पिं पिं उधोग	१५००१०	१०००१०	७५०१०	
९७	सेलर मिल	१०००१०	७५०१०	५००१०	
९८	कुटानी पिसानी पेलानी मिल २० अश्वशक्ति	७५०१०	५००१०	३००१०	
९९	कुटानी पिसानी पेलानी मिल १५ अश्वशक्ति	१०००१०	७५०१०	५००१०	
१००	कुटानी पिसानी पेलानी मिल १४ अश्वशक्ति सम्म	७५०१०	५००१०	३००१०	
१०१	चिउरा मिल	५००१०	३००१०	२००१०	
१०२	रेलिड तथा भ्याड तथा ग्रिल उधोग	१५००१०	१०००१०	७५०१०	
१०३	लेटर प्रेस	५००१०	३००१०	२००१०	
१०४	मिनी अपसेट प्रेस	१०००१०	७५०१०	५००१०	
१०५	अपसेट प्रेस	१५००१०	१०००१०	७५०१०	
१०६	स्क्रिन प्रिन्ट	५००१०	३००१०	२००१०	
१०७	डेस्कटप कार्यहरु प्रिन्ट आदि	५५०१०	३५०१०	२५०१०	
१०८	स्टेशनरी उधोग	१५००१०	१०००१०	७५०१०	
१०९	स्न्याक्स उधोग	१०००१०	७५०१०	५००१०	
११०	पेपर टियुव उत्पादन	७५०१०	५००१०	३००१०	
१११	खुकुरी उधोग	१०००१०	७५०१०	५००१०	
११२	मदिरा उत्पादन	३०००१०	२५००१०	२०००१०	
११३	मोटर पार्टस उत्पादन गर्ने	२५००१०	२०००१०	१५००१०	
११४	तामा पितल फलामका सामानहरु	५००१०	३००१०	२००१०	
११५	तामा पितलको पाता रोलिड गर्ने मिल	५००१०	३००१०	२००१०	
११६	तामापितल आलुमुनियमको भाँडा बनाउने	१५००१०	१०००१०	७५०१०	
११७	फलामको घरेलु सामान विक्री तथा बनाउने	१०००१०	७५०१०	५००१०	
११८	तामा पितल आलुमुनियमको भाडा थोक डिलर सप्लायर्स	१५००१०	१०००१०	७५०१०	
११९	तामा पितल आलुमुनियम प्लाष्टिकको भाडा विक्री	१०००१०	७५०१०	५००१०	

	पसल				
१२०	तामा पितल आलमुनियम प्लाष्टिकको भाडा बनाउने कालीगढ	१५००१०	१०००१०	७५०१०	
१२१	टिनको बक्सा ,लालटिन, स्तोभ बनाउने तथा विक्री	५००१०	३००१०	२००१०	
१२२	तालाचावी,छाता,लालटिन ,स्तोभ मर्मत पसल	३६०१०	२५०१०	२००१०	
१२३	स्टेशनरी सामान	१०००१०	७५०१०	५००१०	
१२४	स्टेशनरी सामान तथा पुस्तक विक्री पसल	७५०१०	५००१०	३००१०	
१२५	पत्रपत्रिका पसल	३६०१०	२५०१०	२००१०	
१२६	स्पोर्टस (खेलकुद) सामाग्री विक्री पसल	१५००१०	१०००१०	७५०१०	
१२७	औसधी उत्पादन तथा विक्री वितरण	१५००१०	१०००१०	७५०१०	
१२८	औसधी उत्पादन उद्योग (ऐलोपेथी)	१०००१०	७५०१०	५००१०	
१२९	औसधी उत्पादन उद्योग (होमोपेथी,आर्युवेदिक )	१०००१०	७५०१०	५००१०	
१३०	केमीकल वर्क्स,औषधी प्याकेजिङ	७५०१०	५००१०	३००१०	
१३१	नर्सिङ होम	२५००१०	२०००१०	१५००१०	
१३२	आल्ट्रासाउण्ड,ईन्डोस्कोपी सहित क्लिनिक,पोलि क्लिनिक,ल्याव	३०००१०	२५००१०	२०००१०	
१३३	क्लिनिक वा क्लिनिक समेतको औषधी पसल वा प्रकृतिकको चिकित्सा सेवा	१५००१०	१०००१०	७५०१०	
१३४	औषधी थोक तथा डिस्ट्रिब्युटर वा स्टकिष्ट पसल	१०००१०	७५०१०	५००१०	
१३५	औषधी खुद्रा पसल	५००१०	३००१०	२००१०	
१३६	आर्युवेदिक तथा होमोपोथी औषधी पसल	५००१०	३००१०	२००१०	
१३७	पशु औषधी पसल मात्र	५००१०	३००१०	२००१०	
१३८	पशु औषधी र दाना,र अण्डा वा अन्य सामान मिश्रीत पसल मात्र	३६०१०	२५०१०	२००१०	
१३९	दिशापिशाव,रगत आदि चेक गर्ने, (पेथोलाजी)	७५०१०	५००१०	३००१०	
१४०	आँखा क्लिनिक सहितको चश्मा पसल	१०००१०	७५०१०	५००१०	
१४१	चश्मा पसल	५००१०	३००१०	२००१०	
१४२	डेण्टल हस्पिटल	१५००१०	१०००१०	७५०१०	
१४३	अस्पतालजन्य उपकरण वा सामाग्रीहरु विक्री पसल	१५००१०	१०००१०	७५०१०	
१४४	सुनचाँदी तथा गहना	१५००१०	१०००१०	७५०१०	
१४५	सुनचाँदी विक्री पसल (कं)	१०००१०	७५०१०	५००१०	
१४६	नक्कली गहनाको विक्री पसल	१५००१०	१०००१०	७५०१०	
१४७	टेलर्स	१०००१०	७५०१०	५००१०	
१४८	टेलरीड व्यावसाय	१०००१०	७५०१०	५००१०	
१४९	सिनेमा, स्टुडियो फोटोकपी आदि	१५००१०	१०००१०	७५०१०	
१५०	म्युजिक भिडियो तथा फिल्म उत्पादन	२०००१०	१५००१०	१०००१०	
१५१	डेक तथा भि. क्यासेट विक्री तथा भाडामा ( सि.डी,भिसिडी)	५००१०	३००१०	२००१०	
१५२	अडियो क्यासेट विक्री पसल	३६०१०	२५०१०	२००१०	
१५३	कलर ल्याव	१०००१०	७५०१०	५००१०	
१५४	डिजिटल कलर ल्याव,फ्लेक्स प्रिन्ट	१५००१०	१०००१०	७५०१०	

१५५	फोटोकपी सेन्टर,फोटो स्टुडियो	७५०१०	५००१०	३००१०	
१५६	ए टु साईज फोटोकपी स्टुडियो,एमोनिया	५००१०	३००१०	२००१०	
१५७	फलफुल माछामासु सागसब्जी आदि	५५०१०	३५०१०	२५०१०	
१५८	फलफुल पसल	५००१०	३००१०	२००१०	
१५९	सागसब्जि, आलुप्याज पसल	५००१०	३००१०	२००१०	
१६०	फलफुल डिलर	१०००१०	७५०१०	५००१०	
१६१	सागसब्जि, गेडागुडी आदिको डिलर	५५०१०	३५०१०	२५०१०	
१६२	मासु पसल	५०००१०	३०००१०	२०००१०	
१६३	माछा, कुखुरा तथा खसी मासु	७५०१०	५००१०	३००१०	
१६४	सिद्रा पसल	७५०१०	५००१०	३००१०	
१६५	अन्य विभिन्न कम्पनी तथा डिलर	७५०१०	५००१०	३००१०	
१६६	साल्टट्रेडिड, नेशनल ट्रे. आदिको प्रति डिलर	१०००१०	७५०१०	५००१०	
१६७	ग्यांस डिलर	१०००१०	७५०१०	५००१०	
१६८	ईन्सुरेन्स (विमा) कंमनी प्र.का वा सम्पर्क शाखा	२५००१०	२०००१०	१५००१०	
१६९	अन्य विभिन्न कम्पनी तथा डिलर	५००१०	३००१०	२००१०	
१७०	फाईनेन्स कम्पनी प्र.का	३०००१०	२५००१०	२०००१०	
१७१	विमा ऐजेन्ट	२०००१०	१५००१०	१०००१०	
१७२	हवाई सेवा प्रदायक कम्पनी (मुख्य कार्यालय)	२५००१०	२०००१०	१५००१०	
१७३	हवाई सेवा प्रदायक कम्पनी (शाखा कार्यालय)	१०००१०	७५०१०	५००१०	
१७४	अन्य डिलर ऐजेन्ट, तथा जेनरल सप्लायर्स	१५००१०	१००१०	७५०१०	
१७५	ट्रा.ऐजेन्सी,टिकटबिकिड,फोन फ्याक्स ,सि:ए:स,करियर	७५०१०	५००१०	३००१०	
१७६	हुवानी सेवा	७५०१०	५००१०	३००१०	
१७७	कागज, चक्लेट सावुन व्याटी आदिको डिलर	५५०१०	३५०१०	२५०१०	
१७८	सहकारी संस्था वा बैंक	२५००१०	२०००१०	१५००१०	
१७९	चाउचाउको डिलर	१०००१०	७५०१०	५००१०	
१८०	सुंगार तथा सजावटको समग्रीको थोक विक्रेता	७५०१०	५००१०	३००१०	
१८१	मेन पावर सप्लायर (विदेशी) प्रधान कार्यालय	३०००१०	२५००१०	२०००१०	
१८२	मेन पावर सप्लायर (विदेशी) शाखा कार्यालय	१५००१०	१००१०	७५०१०	
१८३	मेन पावर सप्लायर (विदेशी) सम्पर्क कार्यालय	३०००१०	२५००१०	२०००१०	
१८४	मेन पावर सप्लायर (स्वदेशी)	२०००१०	१५००१०	१०००१०	
१८५	मनि ऐक्स्चेन्ज र मनि ट्रान्सफर	१०००१०	७५०१०	५००१०	
१८६	परामर्श केन्द्र वा परामर्शदाता	१५००१०	१०००१०	७५०१०	
१८७	कुकुर विक्री केन्द्र (पेट हाउस)	१५००१०	१००१०	७५०१०	
१८८	एक्वेरियम	५००१०	३००१०	२००१०	
१८९	छात्रावास	१०००१०	७५०१०	५००१०	
१९०	नोटरी पब्लिक	१०००१०	७५०१०	५००१०	
१९१	प्रि आर्मी तालिम	३०००१०	२५००१०	२०००१०	
१९२	बैंक वा वित्तियकम्पनीको शाखा तथा सम्पर्क कार्यलय	३०००१०	२५००१०	२०००१०	
१९३	आर्थिक कारोवार गर्ने बैंक तथा वित्तिय संस्था( क वर्गिको केन्द्रीय)	२५००१०	२०००१०	१५००१०	
१९४	आर्थिक कारोवार गर्ने बैंक तथा वित्तिय संस्था(क वर्गिको शाखा)	२५००१०	२०००१०	१५००१०	



१९५	आर्थिक कारोवार गर्ने बैंक तथा वित्तिय संस्था( ख वर्गिको केन्द्रीय)	२०००१०	१५००१०	१०००१०	
१९६	आर्थिक कारोवार गर्ने बैंक तथा वित्तिय संस्था( ख वर्गिको शाखा)	२५००१०	२०००१०	१५००१०	
१९७	आर्थिक कारोवार गर्ने बैंक तथा वित्तिय संस्था( ग वर्गिको केन्द्रीय)	७०००१०	६०००१०	५०००१०	
१९८	आर्थिक कारोवार गर्ने बैंक तथा वित्तिय संस्था( ग वर्गिको साखा)	६५००१०	५५००१०	४५००१०	
१९९	आर्थिक कारोवार गर्ने बैंक तथा वित्तिय संस्था( घ वर्गिको केन्द्रीय)	५५००१०	४५००१०	३५००१०	
२००	आर्थिक कारोवार गर्ने बैंक तथा वित्तिय संस्था( घ वर्गिको साखा)	५५००१०	४५००१०	३५००१०	
२०१	एन .टि.सि तथा एनसेल वा यस्तै प्रकृतिक शाखा कार्यालय	१५००१०	१०००१०	७५०१०	
२०२	सेवा सम्बन्धी फर्महरु	१०००१०	७५०१०	५००१०	
२०३	कन्सल्टेन्सी फर्म	१५००१०	१०००१०	७५०१०	
२०४	इन्जिनियर	७५०१०	५००१०	३००१०	
२०५	जु.इन्जिनियर	५००१०	३००१०	२००१०	
२०६	ठेकेदार श्रेणि क	३५००१०	२५००१०	१५००१०	
२०७	ठेकेदार श्रेणि ख	२५००१०	१५००१०	१०००१०	
२०८	ठेकेदार श्रेणि ग	१५००१०	१०००१०	७५०१०	
२०९	ठेकेदार श्रेणि घ	१०००१०	७५०१०	५००१०	
२१०	स्थानीय भवन निर्माण व्यावसायी	१५००१०	१०००१०	७५०१०	
२११	चिकित्सक	१०५०१०	७५०१०	५००१०	
२१२	स्वास्थ्य सहायक	५००१०	३००१०	२००१०	
२१३	ल फर्म	१०००१०	७५०१०	५००१०	
२१४	अधिवक्ता	७५०१०	५००१०	३००१०	
२१५	अभिवक्ता	५००१०	३००१०	२००१०	
२१६	लेखा परिक्षण फर्म	७५०१०	५००१०	३००१०	
२१७	लेखा परिक्षण (व्यक्ति)	५००१०	३००१०	२००१०	
२१८	स्थानीय भवन निर्माण कर्मी	५००१०	३००१०	२००१०	
२१९	प्लम्बर वा हाउस वाईरिड सेवा प्रदायक	५००१०	३००१०	२००१०	
२२०	परामर्श दाता	१०००१०	७५०१०	५००१०	
२२१	अनुवादक	७५०१०	५००१०	३००१०	
२२२	पशु चिकित्सक	१०००१०	७५०१०	५००१०	
२२३	सभैयार	१०००१०	७५०१०	५००१०	
२२४	निजी विद्यालय तथा प्रशिक्षण केन्द्रहरु	१०००१०	७५०१०	५००१०	
२२५	निजीलगानीमा खेलिएको उच्च मा.वि	१५००१०	१०००१०	७५०१०	
२२६	निजीलगानीमा खेलिएको मा.वि	१०००१०	७५०१०	५००१०	
२२७	निजीलगानीमा खेलिएको नि. मा.वि	७५०१०	५००१०	३००१०	
२२८	निजीलगानीमा खेलिएको प्रा. मा.वि	५००१०	३००१०	२००१०	
२२९	निजीलगानीमा खेलिएको पूर्व प्रा.वि	५००१०	३००१०	२००१०	
२३०	निजीलगानीमा खेलिएको टियुशन,ल्यांग्वेज,ईन्स्टीच्युसन	१५००१०	१०००१०	७५०१०	
२३१	कम्प्युटर प्रशिक्षण क्द्र ५ वटा कम्प्युटर	१०००१०	७५०१०	५००१०	

२३२	कम्प्युटर प्रशिक्षण क्द्र १० वटा सम्म कम्प्युटर	१५००१०	१०००१०	७५०१०	
२३३	कम्प्युटर प्रशिक्षण क्द्र १५ वटा सम्म कम्प्युटर	२०००१०	१५००१०	१०००१०	
२३४	कम्प्युटर प्रशिक्षण क्द्र २० वटा सम्म कम्प्युटर	२५००१०	२०००१०	१५००१०	
२३५	टाईपिङ प्रशिक्षण केन्द्र	५५०१०	३५०१०	२५०१०	
२३६	शिलाई, बुनाई, कटिड, पेन्टीङ प्रशिक्षण केन्द्र	१०००१०	७५०१०	५००१०	
२३७	अन्य प्रशिक्षण केन्द्र	७५०१०	५००१०	३००१०	
२३८	रेडियो टि.भी मर्मत प्रशिक्षण	७५०१०	५००१०	३००१०	
२३९	ड्राईभिङ प्रशिक्षण	१०००१०	७५०१०	५००१०	
२४०	ईन्टरनेट सेवा प्रदायक (आई.एस.पि)	१०००१०	७५०१०	५००१०	
२४१	सफ्टवेयर डेभलोपर, आई टि सेवा प्रदायक, सफ्टवेयर विक्रेता	२५००१०	२०००१०	१५००१०	
२४२	ईन्टरनेट तथा साईवर क्याफे	७५०१०	५००१०	३००१०	
२४३	नृत्य तथा संगित प्रशिक्षण	१०००१०	७५०१०	५००१०	
२४४	नृत्य संगित तथा अभिनय प्रशिक्षण	७५०१०	५००१०	३००१०	
२४५	विज्ञापन व्यावसाय तथा प्रचार प्रसार	५००१०	३००१०	२००१०	
२४६	पेन्टर तथा आर्टस कन्सर्न केन्द्र	७५०१०	५००१०	३००१०	
२४७	वर्क सप सम्बन्धि	५५०१०	३५०१०	२५०१०	
२४८	भारी सवारी साधान, ईन्जिन मर्मत	७५०१०	५००१०	३००१०	
२४९	हेभी मेकानिक	१०००१०	७५०१०	५००१०	
२५०	हलुका सवारी साधन मर्मत	५००१०	३००१०	२००१०	
२५१	वडी मेकर तथा लाईट मेकानिक	५००१०	३००१०		
२५२	डेन्टीड, पेन्टीड गर्ने	५००१०		२००१०	
२५३	रिसोलिड गर्न वा कलेक्सन गर्न	५००१०	३००१०	२००१०	
२५४	टायरमा हावा भर्ने	३६०१०	२५०१०	२००१०	
२५५	ईलेक्ट्रीशियन, सिट, स्प्रिङ मिलाउने, सिलाउने वा टायर मर्मत	५००१०	३००१०	२००१०	
२५६	मोटरसाईकल वा टेम्पो मर्मत गर्ने	३६०१०	२५०१०	२००१०	
२५७	साईकल मर्मत गरी भाडामा लगाउने	३६०१०	२५०१०	२००१०	
२५८	रिक्सा मर्मत	१०००१०	७५०१०	५००१०	
२५९	साईकल मर्मत	३६०१०	२५०१०	२००१०	
२६०	रेडिवाटार विक्री वा व्याट्टि मर्मत	३६०१०	२५०१०	२००१०	
२६१	डाईनमा मर्मत पसल	३६०१०	२५०१०	२००१०	
२६२	५ वटा लेथ मेशिन भन्दा वढी भएको वर्क शप	५००१०	३००१०	२००१०	
२६३	३ देखि ५ लेथ मेशिन भएको वर्क शप	७५०१०	५००१०	३००१०	
२६४	२ वा सो भन्दा कम लेथ मेशिन भएको वर्कशप	१०००१०	७५०१०	५००१०	
२६५	स्प्रीड पति मर्मत गर्ने	५००१०	३००१०	२००१०	
२६६	पम्प मर्मत गर्ने	५००१०	३००१०	२००१०	
२६७	जडीवुटि करोवार गर्ने	५००१०	३००१०	२००१०	
२६८	जडिबुटी विक्री गर्ने	५००१०	३००१०	२००१०	
२६९	घरेलु जडीवुटी, सिम्रक, धुप छुर्पी आदि विक्री गर्ने	५००१०	३००१०	२००१०	
२७०	टेन्टहाउस	३६०१०	२५०१०	२००१०	

२७१	क्याटरिड	५००१०	३००१०	२००१०	
२७२	पशुआहार विक्री	३६०१०	२५०१०	२००१०	
२७३	फिटनेस / जीम खाना सहित	३०००१०	२००१०	१०००१०	
२७४	बास विक्री पसल	५००१०	३००१०	२००१०	
२७५	चिया पति थोक विक्रेता	५००१०	३००१०	२००१०	
२७६	चिया पति खुद्रा विक्रेता	३६०१०	२५०१०	२००१०	
२७७	ज्योतिष , रुद्रक्ष , पत्थर मखुन्डा , आदि विविधपसल	५००१०	३००१०	२००१०	
२७८	क्युरियो तथा तथा पुरातत्वीक महत्वका वस्तुहरु सकलन तथा विक्री वितरण गर्ने (कानुनले निषेध गरे बाहेककोले)	१०००१०	७५०१०	५००१०	
२७९	अचार पाँउ, गुदपाक , जस्ता सामाग्री पसल	३६०१०	२५०१०	२००१०	
२८०	पान पसल	३६०१०	२५०१०	२००१०	
२८१	ड्राई क्लिर्नर्स	३६०१०	२५०१०	२००१०	
२८२	परमपरागत धोवी	३६०१०	२५०१०	२००१०	
२८३	माटोको भाँडा कुडा पसल	३६०१०	२५०१०	२००१०	
२८४	डिपार्टमेन्टल स्टोर्स	१५००१०	१०००१०	७५०१०	
२८५	वेण्ड वजा	३६०१०	२५०१०	२००१०	
२८६	नर्सरी तथा फुलको विरुवा विक्री वितरण	३६०१०	२५०१०	२००१०	
२८७	स्नुकर तथा पुल हाउस	१५००१०	१५००१०	७५०१०	
२८८	रबर स्ट्याम्प	७५०१०	५००१०	३००१०	
२८९	स्वीमिड पुल	५००१०	३००१०	२००१०	
२९०	बुटिक तथा ईम्बोईडरी	५००१०	३००१०	२००१०	
२९१	हस्तकला सम्बन्धी व्यावसाय	७५०१०	५००१०	३००१०	
२९२	भिडियो गेम	३६०१०	२५०१०	२००१०	
२९३	चिप्स उत्पादन (हाते)	३६०१०	२५०१०	२००१०	
२९४	मसलाको थोक तथा खुद्रा विक्री	३६०१०	२५०१०	२००१०	
२९५	धर्मकांटा	५००१०	३००१०	२००१०	
२९६	कथा उद्योग	५००१०	३००१०	२००१०	
२९७	टेलिसपिड, स्काई शप , हर्बल सामाग्रीहरु विक्री वितरण गर्ने । कण्डम हाउस, सेक्स टोयज	१०००१०	७५०१०	५००१०	
२९८	खानेपानी विक्री सेवा	५००१०	३००१०	२००१०	
२९९	शेयर दलाल	७५०१०	५००१०	३००१०	
३००	सटाही काउन्टर	५००१०	३००१०	२००१०	
३०१	सुरक्षा गार्ड सेवा प्रदायक	५००१०	३००१०	२००१०	
३०२	बहुउदेशिय प्रशिक्षण प्रदायक	१०००१०	७५०१०	५००१०	
३०३	हुंगा, बालुवा , गिटी , ईटा डिपो केन्द्र, डिलर, सप्लायर्स	१०००१०	७५०१०	५००१०	
३०४	हुंगा, बालुवा , गिटि ईटा खुद्रा गर्ने	७५०१०	५००१०	३००१०	
३०५	च्याफिटड व्यावसाय	१५००१०	१०००१०	७५०१०	
३०६	काठ चिरानी मिल (स मिल)	२०००१०	१५००१०	१०००१०	
३०७	वेन सो फर्निचर तथा काठको सामान विक्रेता	१५००१०	१०००१०	७५०१०	
३०८	काष्ठ सामाग्री तथा फर्निचर उद्योग	१०००१०	७५०१०	५००१०	
३०९	काष्ठ सामाग्री तथा फर्निचर पसल	७५०१०	५००१०	३००१०	

३१०	बेत तथा फर्निचर उद्योग	५००१०	३००१०	२००१०	
३११	स्टीलको फर्निचर उद्योग	७५०१०	५००१०	३००१०	
३१२	शैलुन तथा व्युटि पार्लर	५००१०	३००१०	२००१०	
३१३	व्युटि पार्लर एवं व्युटिपार्लर प्रशिक्षण सेन्टर	२०००१०	१५००१०	१०००१०	
३१४	व्युटि पार्लर	१५००१०	१०००१०	७५०१०	
३१५	साधारण शैलुन	३६०१०	२५०१०	२००१०	
३१६	जेन्स पार्लर	७५०१०	५००१०	३००१०	
३१७	पशु पंक्षी पालन व्यावसाय	१५००१०	१०००१०	७५०१०	
३१८	घर, जग्गा तथा हाउजिङ कम्पनी	५०००१०	४५००१०	३५००१०	
३१९	सिमकार्ड, रिचार्ज कार्ड थोक तथा खुद्रा विक्रेता	७५०१०	५००१०	३००१०	
३२०	सिमकार्ड, रिचार्ज कार्ड खुद्रा विक्रेता	५००१०	३००१०	२००१०	
३२१	पिकनिक स्पट	१५००१०	१०००१०	७५०१०	

अनुसूचि: १९ (ख)

ताप्लेजुङ्ग नगरपालिका कार्यालयको आ.व. ०७२।०७३ र ०७३।०७४ को न्यवसायको करको दररेट

सि.नं.	न्यवसायिक बस्तु	श्रेणी विभाजन			कैफियत
		क रु.	ख रु.	ग रु.	
१	८) कम्प्युटर एनालिष्ट तथा पोग्रमर	१०००	७५०	५००	
२	८) बीमा एजेण्ट	१०००	७५०	५००	
३	१४) सामान हुवानी कर्ता तथा कम्पनी	२०००	१५००	१०००	
४	१५) संस्थागत पेन्टर	७५००	६५००	५०००	
५	३) निर्माण न्यवसाय:नगरपालिकामा प्रधान कार्यालय भएको निर्माण न्यवसायमा	५०००	४०००	३०००	
	४) उत्पादन मुलक उद्योग:				
६	कोरामाल वा अर्ध प्रशोधित माल वा स्वेर गर्इरहेको माल सामानको वा अन्य मालसामान प्रयोग वा प्रशोधन गरी मालसामान उत्पादन गर्ने उद्योग न्यवसायमा	५०००	४०००	३०००	
	५) उर्जा मूलक उद्योग:				
७	जलस्रोत, वायु, सौर्य शक्ति, कोइला, प्राकृतिक तेल, ग्यास, वायु ग्यास तथा अन्य श्रोतहरूबाट उर्जा पैदा गर्ने उद्योग न्यवसायमा	५०००	४०००	३०००	
	६) कृषि तथा वनजन्य उद्योग:				
८	मूलतः कृषि वा वन पैदावारमा आधारीत उद्योग न्यवसायमा	२५००	२०००	१५००	
	७) खनीज उद्योग:				
९	खनीज उत्खनन तथा प्रशोधन गर्ने उद्योग न्यवसायमा	५०००	४५००	४०००	
	८) पर्यटन उद्योग:				
१०	पर्यटक, आवास,मटेल, रिसोर्ट, ट्राभल्स एजेन्सी, स्कडी, ग्लाइडिङ्ग, वाटर स्पाफ्टिङ्ग, पदयात्रा,हटएयर,न्यालुनित,प्यारासेलिङ्ग,गोल्फ्कोर्ष, पोलो, अस्वारोहण आदि उद्योग न्यवसायमा	३०००	२५००	२०००	
	९) सेवा उद्योग:				
११	हवाईसेवा न्यवसायमा	२०००	१८००	१५००	

१२	छापाखाना, परामर्श सेवा,				
१३	चलचित्र न्यवसाय,	५०००	४५००	४०००	
१४	जेनिङ्ग तथा वयलिङ्ग, न्यवसाय, सार्वजनिक परिवहन न्यवसाय, फोटोग्राफी प्रयोगशाला	३०००	२५००	२०००	
१५	शित भण्डार (कोल्ड सेन्टर)	५००	४००	३००	
१६	१०) निर्माण उधोग:				
१७	सडक, पुल, रोपवे, ट्रलिबस, टनेल फ्लाई ब्रीज, तथा औधोगिक न्यापारीक एंव आवास, कम्प्लेक्स आदि निर्माण गरी संचालन गर्ने उधोग न्यवसायमा	३०००	२७५०	२५००	
	११) संचार सेवा:				
१८	१) निजी क्षेत्रको हुलाक सेवा	५००	४००	३००	
१९	२) निजी क्षेत्रका टेलिफोन फ्याक्स सेवा फोटोकपी, मोबाईल फोन, आइएडि, एसटिडी, इमेल इन्टरनेट, रेडियो, पेजिङ्ग आदि	५००	४५०	४००	
२०	३) कुरीयर सेवा	५००	४५०	४००	
	१२) वित्तिय सेवा:				
२१	७) सहकारी बैंक	२०००	१७५०	१५००	
२२	सहकारी	१५००	१२५०	१०००	
२३	१) गैर सरकारी अस्पताल	५०००	४५००	४०००	
२४	२) नर्सिङ्ग होम	७५००	६०००	५०००	
२५	ल्याब	३०००	२००	१०००	
२६	क्लीनिक र ल्याब दुवै	४०००	३०००	२०००	
२७	४) अन्तराष्ट्रिय गैर सरकारी संस्था	५०००	३५००	२५००	
	१५) मर्मत संभार सेवा:				
२८	८) पशुवथ शाला	१५००	१०००	५००	
२९	१२) खोटो न्यवसायी	३०००	२०००	१०००	
३०	१०) केवल नेटवार्किङ्ग -ग्राहकको संख्याको आधारमा)	७५००	६५००	५०००	
	१८) अन्य न्यवसाय:				
३१	पुल हाउस	३०००	२०००	१०००	

# ताप्लेजुङ नगरपालिका कार्यालय

## जग्गा मुल्याङ्कन दस्तुर

आ.व. ०७२/७३

अनुसूचि-२०

### निर्णय नं. १)

ताप्लेजुङ जिल्ला भित्रका सम्पूर्ण न.पा. तथा गा.वि.सहरूमा भएका अलैंची बारी (श्रेस्ता पूर्जामा लेखिएको) को प्रति रोपनी मूल्यांकन रु. ७५,०००/- कायम गर्ने निर्णय गरियो ।

### निर्णय नं. २)

ताप्लेजुङ जिल्लाको सदरमुकाम नगरपालिका वार्ड नं. २, ३, ४, ५, ७ र दोखु गा.वि.स. वार्ड नं. ९ बजार ऐरिया बाहेकका का घरहरूको मूल्यांकन निम्न अनुसार कायम गर्ने निर्णय गरियो ।

टिनको छानो भएको घरको	खरको छानो भएको घरको
क) एक तलेको रु. ५५,०००/-	क) एक तलेको रु. २५,०००/-
ख) दुई तलेको रु. ७२,०००/-	ख) दुई तलेको रु. ३५,०००/-
ग) तिन तले वा सो भन्दा माथिको रु. ९,४५,०००/-	ग) तिन तले वा सो भन्दा माथिको रु. ६०,०००/-

### निर्णय नं. ३)

नगरपालिका वार्ड नं. २, ३, ४, ५, ६, ७ र नगरपालिका वार्ड नं. ९ बजार ऐरिया भित्रको घरहरूको मूल्यांकन निम्नानुसार कायम गर्ने निर्णय गरियो ।

क) चौडाई १५ फिट र लम्बाई ३० फिट सम्मको घरको

टिनको छानो भएको घरको	खरको छानो भएको घरको
अ) एक तलेको रु. ८,५०,०००/-	अ) एक तलेको रु. ३,४०,०००/-
आ) दुई तलेको रु. १०,२५,०००/-	आ) दुई तलेको रु. ३,५०,०००/-
इ) तिन तले वा सो भन्दा माथिको रु. १७,००,०००/-	इ) तिन तले वा सो भन्दा माथिको रु. ७,८०,०००/-

• ख) चौडाई १५ फिट र लम्बाई ३० फिट भन्दा माथिको घरको

टिनको छानो भएको घरको	खरको छानो भएको घरको
अ) एक तलेको रु. ९,४०,०००/-	अ) एक तलेको रु. ४,५०,०००/-
आ) दुई तलेको रु. ११,८०,०००/-	आ) दुई तलेको रु. ५,००,०००/-
इ) तिन तले वा सो भन्दा माथिको रु. १७,५०,०००/-	इ) तिन तले वा सो भन्दा माथिको रु. ९,००,०००/-

ग) चौडाई १५ फिट र लम्बाई ३० फिट सम्म गारो सिमेन्ट जोडाई छत ढलान भएको पक्की घरको

अ)	एक तलेका	रु. १२,००,०००।-
आ)	दुई तलेको	रु. १६,००,०००।-
इ)	तिन तले वा सो भन्दा माथिको	रु. २१,००,०००।-

घ) चौडाई १५ फिट र लम्बाई ३० फिट भन्दा माथि गारो सिमेन्ट जोडाई छत ढलान भएको पक्की घरको।

अ)	एक तलेका	रु. १५,५०,०००।-
आ)	दुई तलेको	रु. २०,५०,०००।-
इ)	तिन तले वा सो भन्दा माथिको	रु. २५,५०,०००।-

घ) ता.न.पा. साविक दोखु वार्ड नं. १ को कि.नं. ५३५, ५३६, ५३७, ५३८, ५३९, ५४०, ५४१, वार्ड नं. ३ को कि.नं. ६८, ४६२, ४७०, ४७१, ४९६, ४९७, ५००, ५४८, ५४९, ५५०, वार्ड नं. ७ को कि.नं. ४६९, ५२४, ५५२, ५५३, ५५६, ५५७, ५५८, ५५९, ५६१ देखि ५६५ सम्म, ५६८, ५६९, ५७०, ५७२, ५७३, ५७५, ५७६, ५७७, ५७८, ६८९, वार्ड नं. ८ को कि.नं. २७९, २८१, ३२२, ३६७, ४४५

### निर्णय नं. ६

सुकेटार जाने बाटो सडक मोटर बाटो (दायां/बायां) हवाई मैदान आसपास घडेरीमा विक्रि हुने निम्न कि.नं.हरूको जग्गाको मूल्यांकन प्रति रोपनी रु. ८,६०,०००।- कायम गर्ने ।

क) ता.न.पा. साविक फुडलिङ गा.वि.स. वार्ड नं. ६ को कि.नं. १२ देखि २१ सम्म, २३, २४, २५, २६, २८, २९, ३१ देखि ४२ सम्म, ४६, ४७, ५५ देखि ६४ सम्म, ६६, ६९, ७१ देखि ८१ सम्म, ८४, ८५, ८७, ९० देखि ९६ सम्म, ९८ देखि १०९ सम्म १३६ देखि १४० सम्म, १५७, १५९, ४१८, ४१९, ४२२, ४२४, ४२६, ४२८, ४२९, ४३२, ४३४, ४३५, ४३६, ४३८, ४३९, ४४१, ४४२, ४४४, ४४६, ४४७, ४४८, ४५२, ४५६, ४५९, ४७०, ४७१, ४७९, ४८३, ४८४, ४८५, ४८७, ४८९ देखि ४९१ सम्म ४९३, ४९५, ४९७, ४९९, ५०१, ५०५, ५१०, ५११, ५१६, ५१७, ५१९, ५२३, ५२४, ५२७, ५२९, ५३०, ५३४, ५३६, ५३७, ५३८, ५३९, ५४१, ५४२, ५४४, ५४५, ५४६, ५४७, ५४८, ५५०, ५५२, ५५६, ५५७, ५५८, ५५९, ५६२, ५६३, ५६५, ५६७, ५६९, ५७०, ५७२ देखि ५७७ सम्म, ५७९, ५८०, ५८१, ५८४, ५९३, ५९६ देखि ६०१ सम्म, ६०५, ६०६, ६११, ६१३, ६१५ देखि ६२० सम्म, ६२३, ६२४, ६२६ देखि ६२९ सम्म, ६३१, ६३२, ६३४, ६३५, ६३७, ६३९ देखि ३४५ सम्म, ६४७, ६४८, ६४९, ६५५, ६५६, ६५८, ६५९, ६६१ देखि ६७२ सम्म, ६७७, ६७८, ६७९, ६८०, ६८३, ६८४, ६८६, ६८७, ६८९, ६९०, ६९१, ६९५, ६९६, ६९८, ६९९, ७०३, ७०४, ७०६, ७१०, ७११, ७१२, ७१४, ७१५, ७१६, ७१७, ७२३, ७२४, ७२५, ७२७, ७२८ देखि ७३७ सम्म, ७४१, ७४२, ७४५, ७४६, ७४८, ७४९, ७५१, ७५२, ७५३, ७५५ देखि ७६१ सम्म, ७६६, ७६७, ७६८, ७७१, ७७२, ७७५, ७७६, ७८३, ७८४, ७९१, ७९२, ८१८, ८१९, ८२०, ८२१, ८२२, ८२३, ८५६, ८५७, ८५८, ८६३, ८६४, ८६६ देखि ८७० सम्म, ८७८, ८७९, ८८२, ८८३, ८८७, ८८८, ९०२, ९०३, ९०९, ९१५, ९५०, ९५१, ९६३, ९६६, ९७४, ९७५, १००६, १०२०, १०२१, १०५७, १०५८, ११२५, ११२६, ११२७, ११३०, ११३१, ११४४, ११४५, ११४६, ११४७, १२५३, १२५४, १२५५, १२५६, १२७१, १२७२, १२७८, १३२९, १३३५ देखि १३३८ सम्म, १३४१, १३४२, १३८७, १३८८,

१४१२, १२७९, १२९६, १२९७, १२९८, १३१३, १३१४ देखि १३१९ सम्म, १३२२, १३२८, १३२९, १३३५ देखि १३३८ सम्म, १३४१, १३४२, १३८७, १३८८, १४१२, १४१३, १४१४, १४२७, १४४८, १४५३, १४५६, १५५७, १५५८, १५६४, १५७१, १६०५, १६०६, १६०७, १६०८, १६५४, १६५५, १६५६, १६५९, १६६० देखि १६६३ सम्म, १६७८, १६७९, १६८०, १६८१, १६८८, १६८९, १६९०, १६९१, १७३७, १७३८, १७४६, १७४७, १७६०, १७६१, १७६२, १७६३, १७६६ देखि १७७२ सम्म, २१८१ देखि २१८८ सम्म

ख) पानी टयाकी देखि सुकेटार सम्म पक्की मोटर बाटोका दाया बायाका घडेरीहरु (खण्ड क) मा परेका कि नं. बाहेका

### निर्णय नं ७

ता.न.पा. साविक साविक फुडलिङ गा.वि.स वडा नं २,३,४,५,७ र दोखु वडा नं ९ को वजार क्षेत्र भित्रका जग्गाहरु मध्ये आर्मी गेट जीरो प्वाइन्ट हुँदै पराजुली प्रतिमा स्थल सम्म र मुल वजार लाइन हुँदै फुडलिङ ५ को रेडक्रस भवन छेउ खोल्सी सम्मको घडेरीका जग्गाहरु प्रति रोपनी रु ३७००००।- कायम गर्ने साथै आर्मी गेट देखि मेची राजमार्गको दोभान जाने बाटो छुटीएको नर बहादुर कार्कीको घरसम्म र फुडलिङ ५ रेडक्रस भवन छेउ खोल्सी देखि फुडलिङ ७ को दावा शेर्पाको घर देखि उत्तरको खोल्सी र पराजुली प्रतिमा स्थल देखि कोठेवारी दाहालको घर छेउको घुम्ती सम्मका बाटोका दाया बाया घडेरीका जग्गाहरु प्रति रोपनी रु. २६,००,००। कायम गर्ने साथै सो बाहेकका कि. नंका जग्गाहरु प्रति रोपनी रु.१८००००। कायम गर्ने निर्णय गरियो ।

क) ता.न.पा. साविक दोखु वडा नं ९ को कि नं ५, ७, ४९, ५२, ६४, २५१, २५२, २८१, २८४, २८५, २८६, २८७, २९७, २९९, ३००, ३०२, ३०४, ३०६, ३०७, ३०९, ३१३, ३१४, ३१६, ३२५, ३३४, ३३७, ३३८, ३३९, ३४०, ३४२, ३४४, ३४५, ३४९ देखि ३५३ सम्म ३५५, ३५७, ३५९, ४०२, ३६१, ३६२, ३६६, ३६८, ३७३, ३७४, ३७६, ३८४, ३८५, ३९१, ३९३, ३९४, ३९५, ३९७, ४०१, ४०२, ४०३, ४०५, ४०७, ४१८, ४१९, ४२१, ४२२, ४२६, ४२८, ४४०, ४४२, ४४४, ४४५, ४५८, ४६६, ४६८, ४६९, ४७०, ४७२, ४७४, ४७८ देखि ४९२ सम्म ४९६, ५०१, ५०३, ५०५, ५०६, ५०९, ५१२, ५१३, ५१४, ५१९, ६००, ६०१, ६०५ देखि ६११ सम्म ६१३, ६१७, ६१८, ६१९, ६२०, ६२६, ६४५, ६४७, ६४८, ६४९, ६५०, ६५१, ६६१ देखि ६६८ सम्म, ६७१, ६७३, ६७५, ६७७, ६७८, ६९४, ६९५, ६९६, ६९७, ७००, ७०१, ७०४, ७०५, ७०८, ७०९, ७१०, ७११, ७१२, ७२३, ७२४, ७३३, ७३४, ७४७, ७४८, ७४९, ७५०, ७५२, ७५३, ७५७, ७६२, ७६३, ७८४, ७९१, ७९२, ७९३, ८०८, ८१०, ८१२, ८१६, ८१७, ८२२ देखि ८२६ सम्म, ८४२, ८४३, ८४४, ८४५, ८८०, ८८२, ८८३, ८८६, ८८७, ८९८, ९००, ९१४, ९१५, ९१६, ९१८, ९१९, ९२२ देखि ९३१ सम्म, ९३४, ९३५, ९३६, ९६०, ९६१, १००६, १००७, १०१०, १०४३, १०४९, १०५१, १०५३, १०५५, १०५६, १०६४, १०६६, १०७१, १०७२, १०७४, १०७६, १०७९, १०८०, ११०५, ११०७, १११०, देखि १११३ सम्म ११२३, ११२४, ११२६, ११२७, ११३४, ११३६, ११३७, ११८५, ११८६, ११९५, १२०३, १२०४, १२११, १२१२, १२१४, १२१५, १२२२, १२२३, १२२४, १२२५ सम्म

अ) खण्ड क. मा उल्लेख कित्ता मध्ये मेची राजमार्गका नापी रोड हुँदै जरा होटर गैट सम्मका बाटोको दाया बायाका घडेरी प्रति रोपानी मूल्याङ्कन रु. २६००००।० कायम गर्ने।

ख) नगरपालिका साविक फु□ लि□ २ को कि नं ५१७, ५१८, ५२०, ५२२, ५२३, ५२४, २२६५, २२६६, २३८९, २४६५, २४७९ देखि २४८३ सम्म २४९१, २४९२, २४९६, २४९७, २५०० देखि २५०७ सम्म, २५१३, २५१५, २५१९, २५२०, २५२१, २५२३, २५२४, २५२५, २५२६, २५४१, २५४२, २५४७, २५५०, २५६१, २५७०, २५७१, २५७२, २५८३ देखि २५९६ सम्म, २६०७, २६०९, २६१०, २६१२, २६१३, २६१५, २६१६, २६१८, २६२१, २६३०, २६३१, २६३२, २६३४, २६३५, २६३६, २६३७, २६६३, २६६५, २६६७, २६७०, २६७२, २६७४, २६७६, २६७७, २६७८, २६७९, २६८१, २६९२, २६९६, २६९७, २६९९, २७००, २७०७, २७१५, २७१६, २७२८, २७२९, २७३०, २७३१, २७४१, २७४२, २७४३, २७४४ देखि २७४९ सम्म, २७९६, २७९७, २८१६, २८१७, २८१८, २८२०, २८२१, २८२२, २८३७, २८३८, २८४०, २८४१, २८४५, २८४६, २८४७, २८४९, २८५३, २८५७, २८५८, २८६७, २८६८, २८६९, २८७१, २८७२, २८७३, २८७४, २८८३ देखि २८८६ सम्म, २९१०, २९२४ देखि २९२७ सम्म, २९४७, २९४८, २९६५, २९६६, २९९०, २९९१, ३०४१, ३०४२, ३०४३, ३०४४, ३०५७, ३०९४, ३०९५,



३१०६, ३१०७, ३११८, ३११९, ३१२०, ३१२१, ३१२२, ३१३३, ३१३४, ३१४२ देखी ३१४८ सम्म ३१५९, ३१६०, ३१६७, ३१६८, ३१७१, ३१७२, ३३१४, ३३१५, ३३२४, ३३७९, ३३८०, ३३८१, ३४३९, ३४४०, ३४४१, ३४५०, ३४५१, ३४५२, ३४५३, ३४५८, ३४५९, ३५६६, ३५६७, ३५८१, ३५८२ ।

ग) ता.न.पा. साविक फुडलिङ वडा नं ३ को कि नं ३४४, ३४५, ३४६, ३८२, ३८८, ५३६, ५३७, ५३९, ५४०, ५४१, ५४५, ५४६, ५४८, ५७६, ५७७, ५८४, ५८५, ५९०, ५९१, ६४६, ६५८, ६८९, ६९०, ६९३, ६९५, ७४८, ७५१, ७५२, ७५८ देखी ७६१ सम्म ७७६, ७७९, ७८०, ७८३ देखी ७८७ सम्म ७९०, ७९४, ८०३, ८१८, ८२०, ८३४, ८४६, ८४९, ८६३, ८६६ देखी ८७२ सम्म ८७६, ८७७, ८७९, ८८०, ८८१, ८८३, ८८८, ८९१, ८९२, ८९५, ८९६, ८९९, ९००, ९०१, ९०२, ९०४, ९०६, ९०९ देखी ९१३ सम्म ९१५, ९२१, ९२७, ९२८, ९४२, ९४३, ९४८, ९५६, ९६२, ९७२ देखी ९७५ सम्म ९७७, ९७८, ९८०, ९८६, ९८७, ९८८, ९८९, ९९१, १००२, १००६, १०१०, १०१३, १०१७, १०१९, १०२०, १०२७, १०३५, १०३८, १०३९, १०४४ देखी १०५१ सम्म १०५३, १०५५, १०५७, १०५८, १०७०, १०७२, १०७३, १०७४, १०७५, १०८५, १०८६, १०९०, १०९२, १०९३, १०९४, १०९६, १०९७, १०९८, १०९९, ११००, ११०२, १११२, ११२०, ११२२ देखी ११२६ सम्म ११२८, ११३१, ११३२, ११४०, ११४७, ११४९, ११५२, ११५३, ११५४, ११५६, ११५७, ११५८, ११५९, ११६०, ११६५ देखी ११६९ सम्म ११८२, ११८३, ११८९, १२०५, १२०७, १२१४, १२२२, १२२३, १२२४, १२२५, १२२७, १२३६, १२४१, १२४२, १२४३, १२४५, १२४६, १२४९ देखी १२५२ सम्म १२५८, १२६२, १२६६, १२६८, १२६९, १२८०, १२८१, १२८२, १२८३, १२९०, १२९२ देखी १२९५ सम्म १३०१ देखी १३०८ सम्म १३३३, १३३४, १३३५, १३४९, १३५१, १३५४, १३५५, १३५७, १३६१ देखी १३६४ सम्म, १३६९ देखी १३७४ सम्म १४०३, १४०७, १४१०, १४११, १४१५, १४२३ देखी १४२६ सम्म, १४२८, १४३०, १४३१, १४३३, १४३५, १४३६, १४४३ देखी १४४६ सम्म १४५३, १४५५, १४५६, १४८७, १४८८, १४४३ देखी १४४६ सम्म, १४५३, १४५५, १४५६, १४८७, १४८८, १४८९, १४९७, १४९८, १५००, १५०१, १५०८, १५१०, १५१५, १५१६, १५२२ देखि १५२६ सम्म, १५४९, १५५०, १५६६, १५६७, १५७९, १५८०, १५८१, १५८२, १५८६, १५८७, १५८९, १५९०, १६०९, १६१०, १६३१, १६३३, १६३४, १६३५, १६३६, १६६६, १६७१, १६७२, १७०६, १७०८, १७१९, १७२०, १७२१, १७३०, १७३३ देखी १७४१ सम्म, १७४३, १७४५, १७५१, १७५६, १७६६, १७६८, १७७०, १७७१, १७७७, १७७९, १७८१, १७९४, १८०२, १८०३ देखी १८०९ सम्म, १८१०, १८१८, १८१९, १८२०, १८२२, १८२४, १८२६, १८२८, १८३२ देखी १८३६ सम्म, १८३८, १८३९, १८४१, १८४२, १८४५, १८४६, १८४७, १८४९, १८५५, १८५६, १८६१, १८६५, १८६७, १८६९, १८७०, १८७१, १८७२, १८८२, १८८४, १८८५, १८८६, १८८७, १८८८, १८८९, १८९२, १९०८, १९०९, १९१०, १९११, १९१३, १९१४, १९१७, १९२०, १९२३, १९२४, १९२५, १९२६, १९३४, १९३५, १९४०, १९४१, १९४३ देखी १९५० सम्म, १९७७, १९७९, १९८०, १९८३, १९८४, १९८५, १९९६, १९८८, २००३, २००५, २०१८, २०२१, २०३३, २०३७, २०३८, २०४५, २०४६, २०६७ देखि २०७१ सम्म २०८७, २०९० देखी २०९५ सम्म, २०९७, २१०४, २१०५ देखी २१०८ सम्म, २१११, २११४ देखी २११७ सम्म, २१२५, २१३१ देखी २१३४ सम्म, २१४१ देखी २१४४ सम्म, २१५९ देखी २१६१ सम्म, २१६८, २१६९, २२२५, २२२६, २२६८, २२६९, २२७०, २२९८, २२९९, २३०३, २३१३, २३१४, २३१५, २३१७, २३१९, २३२०, २३२१, २३२६, २३२८, २३३०, २३७७, २३७८, २३७९, २४१३, २४१४, २५५१, २५५६, २५५७, २४१५, २४१६, २४९०, २४९१, २५५१, २५५६, २५५७, २५८१, २५८२, २६१७, २६१८, २६१९, २६२०, २६२३ देखी २६३० सम्म, २६३३ देखी २३३६ सम्म, २६६७, २६६८, २७२४ देखि २७२७ सम्म २७४३, २७५३, २७६०, २७६१, २७७१, २७७२, २७७३, २७८४, २७८५, २७८२, २७८३, २८१३, २८१७, २८२८, २८३०, २८३६, २८७७, २८७८, २८८०, २८९१, २८९३, २८९६, २८९७, २८९९, २९०१, २९०२, २९१३, २९१७, २९१८, २९३३, २९४२, २९४३, २९४४, २९५०, २९६२, २९६३, २९६४, २९६८ देखि २९७२ सम्म २९८६, २९८८, २९९८, ३०००, ३००१, ३००४, ३००५, ३००६, ३००८, ३०३४, ३०३६, ३०८२, ४०००, ४००२, देखि ४००५ सम्म ४००८, ४००९, ४०३०, ४०३१, ४०३५ देखि ४०४० सम्म ४०७८, ४०८०, ४०८२ देखि ४०९४ सम्म ४१०८, ४११०, ४११७, ४११९, ४१२०, ४१४०, ४२१२, ४२१३ ।

घ) ता.न.पा. वार्ड नं. ४ को कि.नं. १ देखी ५ सम्म, ७, ८, १०, ११, १३, १४, १८, २०, २३, २६, २९, ३०, ३१, ३२, ३४, ३६, ३८, ३९, ४१, ४३, ४९, ५३, ५७, ६३ देखी ७७ सम्म, ८१ देखी ८६ सम्म, ८८, ८९, ९०, ९३, ९५, ९६, ९७, १००, १०३, १०४, १०६, १०८, ११२ देखी ११५ सम्म, ११७, ११८, १२२, १२३, १२६, १२७,

१३१, १३२, १३३, १३५ देखी १४० सम्म, १४२, १४६, १४७, १४९, १५१ देखी १५८ सम्म, १६० देखी १६७ सम्म, १६९ देखी १७३ सम्म, १७५, १७७, १७८, १७९, १८०, १८२, १८४ ।

१८६देखी १८९ सम्म, १९१ देखी १९४ सम्म, १९७, १९९, २०१ देखी २०७ सम्म, २०९, २१०, २१२ देखी २१५ सम्म, २१७, २१८, २२२, २२३, २२९, २३०, २३१, २३५, २३६, २३८, २३९, २४०, २४५, २४६, २४९ देखी २५५ सम्म, २५८, २५९, २६०, २६३, २६४, २६६, २६७, २६८, २७१, २७३, २७४, २७५, २७८, २७९, २८०, २८४, २८५, २८६, २८८, २९० देखी २९६ सम्म, २९८, ३०२ देखी ३०६ सम्म, ३०८, ३०९, ३१०, ३११, ३१३ देखी ३१७ सम्म, ३१९, ३२०, ३२१, ३२३, ३२४, ३३०, ३३१, ३३२, ३३४, ३३५, ३३७, ३३८, ३४०, ३४२, ३४६, ३४८, ३५२, ३५८ देखी ३६३ सम्म, ३६५, ३६६, ३६७, ३६९, ३७०, ३७१, ३७२, ३७३, ३७६, ३७७, ३७९, ३८०, ३८२, ३८३, ३८८, ३९१, ३९४, ३९६, ३९७, ३९८, ४०६, ४०७, ४०८, ४१०, ४१५, ४१६, ५५६, ५५८, ५६०, ५६१, ५६३ देखी ५६९ सम्म, ५७३, ५७५, ६६५, ७८६, ८५९, ८६१, ८६५, ८६६, ८६९, ८७०, ८७२ देखी ८७६ सम्म, ८८० देखी ८८८ सम्म, ८९१ देखी ८९६ सम्म, ८९९, ९०१, ९०४, ९०५, ९०७ देखी ९११ सम्म, ९१५, ९१६, ९१९, ९२०, ९२२ देखी ९२५ सम्म, ९२७, ९२९, ९३०, ९३३, ९३५, ९४०, ९४१, ९४२, ९४६, ९४८, ९५०, ९५२, ९५३, ९५६, ९६०, ९६१, ९६५, ९६६, ९६८, ९७०, ९७१, ९७२, ९७४, ९७६, ९७८, ९८२, ९८३, ९८४, ९८६, ९९१, ९९८, १०००, १००२, १००३, १००४, १००६, १००७, १००८, १०११, १०१२, १०१५, १०१६, १०२०, १०२२, १०२४, १०२५, १०२६, १०२७, १०३३, १०३४, १०३५, १०३८, १०३९, १०४०, १०४१, १०४३, १०४७, १०४९, १०५०, १०५१, १०५२, १०५४, १०५८, १०६०, १०६१, १०६२, १०६४, १०७१, १०७२, १०७३, १०७६ देखी १०८३ सम्म, १०८५, १०८६, १०९०, १०९१, १०९३ देखी १०९७ सम्म, ११०८, १११०, १११२, १११३, १११४, १११६, ११२०, ११२१, ११२२, ११२४, ११२७, ११२८, ११३० देखी ११३३ सम्म, ११३६, ११३८, ११४०, ११४२, ११४४ देखी ११४८ सम्म, ११५२, ११५५, ११६१, ११६३, ११६८, ११६९, ११७०, ११७२, ११७३, ११७४, ११७६ देखी ११८९ सम्म, ११८१, ११८५, ११८६, ११८७, ११८९, ११९७, ११९९, १२०१, १२०३, १२०४, १२११, १२१४, १२१५, १२१८, १२१९, १२२३, १२२६, १२२८ देखी १२३२ सम्म, १२३४, १२३५, १२३७, १२४६, १२४८, १२५२, १२५८, १२५९, १२६०, १२६२, १२६४, १२६६, १२७० देखी १२७८ सम्म, १२८०, १२८२, १२८३, १२८५ देखी १२८९ सम्म, १२९१ देखी १२९७ सम्म, १३०३, १३०४, १३०७, १३०८, १३०९, १३११, १३१२, १३१३, १३१८, १३१९, १३२१ देखी १३२५ सम्म, १३२९, १३३०, १३३२, १३३४, १३३५, १३३६, १३३७, १३३८, १३३९, १३४१, १३४५, १३४६, १३४७, १३५१, १३५२, १३७०, १३७१, १३७२, १३७४, १३७५, १३७८, १३८८, १३९१ देखी १३९५ सम्म, १३९८, १३९९, १४०२, १४०३, १४०६ देखी १४१४ सम्म, १४१७, १४२० देखी १४३२ सम्म, १४४०, १४४२ देखी १४५१ सम्म, १४५३, १४५५, १४५६, १४५७, १४५८, १४५९, १४६१, १४६२, १४६६, १४६७, १४८३, १४८७, १४९१, १४९२, १४९५, १४९७, १४९८, १४९९, १५०५, १५०६, १५०८, १५०९, १५१०, १५१२ देखी १५१७ सम्म, १५१९ देखी १५२५ सम्म, १५२८ देखी १५४१ सम्म, १५४३, १५४४, १५४६, १५४८ देखी १५५२, १५५९, १५६१, १५६३, १५६४, १५६५, १५६६, १५६७, १५६८, १५६९, १५७१, १५७२, १५७४, १५७५, १५७८, १५७९, १५८१, १५८६, १५८९, १५९५, १५९६, १५९८, १६००, १६०१, १६०६, १६०७, १६०८, १६०९, १६११, १६१३, १६१४, १६१७, १६१८ देखी १६२४ सम्म, १६३०, १६३१, १६३२, १६३३ देखी १६३६ सम्म, १६४२ देखी १६४६ सम्म, १६४८, १६४९, १६५१ देखी १६५६ सम्म, १६५९, १६६२, १६६४, १६६६, १६६९ देखी १६७६, १६८७ देखी १६९२ सम्म, १६९६, १६९७, १६९८, १६९९, १७००, १७०३, १७०५, १७०६, १७०७, १७०८, १७०९, १७११, १७१२, १७१५, १७१६, १७१८, १७१९, १७२७ देखी १७३२ सम्म, १७४२, १७४३, १७४४, १७४६, १७४७, १७४८, १७६२, १७६४, १७६५, १७६८, १७७०, १७७२, १७७३, १७७९, १७८१, १७८६, १७८९, १७९५, १७९६, १७९८, १८००, १८०१, १८०६, १८०७, १८०८, १८०९, १८११, १८१३, १८१४, १८१७, १८१८ देखी १८२४ सम्म, १८३०, १८३१, १८३२, १८३३ देखी १८३६ सम्म, १८४२ देखी १८४६ सम्म, १८४८ देखी १८५२ सम्म, १८५७, १८६७, १८६८, १८६९, १८७०, १८७१, १८७२, १८७४, १८७५, १८७६, १८८०, १८८२, १८८३, १८८५, १८८६, १८८७, १८८९, १८९०, १८९५, १८९६, १९२९, १९३०, १९३१, १९३३ देखी १९३९ सम्म, १९४१, १९४२, १९४३, १९४५ देखी १९५४ सम्म, १९६२ देखी १९६७ सम्म, १९७४, १९७५, १९८२, १९८४, १९८५, १९८८ देखी १९९३ सम्म, १९९५, १९९९, २०००, २००३, २००४

२००६ देखी २००९ सम्म, २०१२, २०२०, २०२१, २०२४, २०२५, २०२८, २०२९, २०३९, २०४०, २०५५, २०५६, २०५८, २०५९, २०६१ देखी २०६५ सम्म २०७४, २०७५, २१०७, २१०८, २१०९, २११४, २११५, २११६, २११८, २११९, २१२१ देखी २१२६ सम्म, २१३३, २१३४, २१३५, २१३८, २१४४ देखी २१४७ सम्म, २१५२, २१५३

देखी २१५९ सम्म, २१६१, २१६२, २१६३, २१६७ देखी २१७२ सम्म, २१७४, २१७५, २१७६, २१८३ देखी २१९३ सम्म, २१९६, २१९७, २१९८, २२०१, २२०२ देखी २२०४ सम्म, २२०६, २२०८ देखी २२१७ सम्म, २२२०, २२२१, २२२२, २२३० देखी २२३६ सम्म २२४०, २२४१, २२५३, २२५४, २२५६, २२६९, २२७०, २२७१, २२७७ देखी २२८२ सम्म, २२८५, २२९१ देखी २३०१ सम्म, २३०४, २३०५, २३०६, २३०८, २३१०, २३११, २३१२, २३१३, २३१५ देखी २३१९ सम्म, २३२२, देखी २३२८ सम्म, २३३१, २३४२, २३४३, २३४४, २३४५ देखी २३५० सम्म, २३५९, २३६०, २३६३ देखी २३७४ सम्म, २३७८, २३७९, २३८०, २३८८, २३८९, २३९०, २३९४ देखी २४०१ सम्म, २४०३, २४०६, २४०७, २४०९ देखी २४१६ सम्म, २४२५ देखी २४३४ सम्म, २४३७, २४३८, २४३९, २४४१ देखी २४५१ सम्म २४५७ देखी २४६३ सम्म २४७३, २४७४, २४८० देखी २४८८ सम्म २४९९, २५०१, २५०३, २५०४, २५०५, २५०७, २५०९, २५१५, २५१७, २५१९, २५२०, २५२३, २५२५ देखी २५२९ सम्म २५४३, २५४४, २५४६, २५५३, २५५९ देखी २५६१ सम्म, २५६३, २५६५, २५६७, २५६८, २५६९, २५७१, २५७२, २५७३, २५७६, २५७८, २५८० देखी २५८६ सम्म, २५९०, २५९१, २५९२, २५९४, २५९५, २५९७, २५९९ देखी २६०५ सम्म, २६०६, २६०७, २६०८, २६०९, २६११ देखी २६१५ सम्म २६१८ देखी २६२४ सम्म, २६२७, २६२९, २६३०, २६३२ देखी २६४१ सम्म, २६४३, २६४४, २६४९, २६५०, २६५४ देखी २६६२ सम्म, २६६६, २६६७, २६६८, २६७४, २६७५, २६७८, २६७९, २६८४ देखी २६८८ सम्म, २६९९, २७००, २७१७, २७२६ देखी २७३० सम्म, २७३५ देखी २७५६ सम्म, २७५९ देखी २७६२ सम्म, २७७१ देखी २७७४ सम्म, २७८१ देखी २७८३ सम्म, २७८६, २७८७, २७९२, २७९४, २७९५, २७९६, २७९७, २८०० देखी २८०४ सम्म, २८०६ देखि २८०९ सम्म, २८१४ देखि २९२९ सम्म २९३० देखि २९४४ रिमम २९६२, २९६३, २९६७ देखि २९७३ सम्म २९७५ देखि २९७८ रिस २९८०, २९८१, २९८७, २९८९, देखि २९९३ सम्म २९९६ देखि ३००२ सम्म ३००९, ३०१२, ३०१३, ३०२०, ३०२१, ३०३३, ३०७४, ३०७५, ३०७७, ३०७८, ३०८२, ३०८३, ३०८४, ३०८६ देखि ३०९४ सम्म ३०९६ खेखि ३१०३ सम्म ३१०६ देखि ३१८४ सम्म ३१६१ देखि ३१७० सम्म ३१७३ देखि ३१७८ सम्म ३१८३ देखि देखि ३१८७ सम्म ३१८९ देखि ३१९४ सम्म ३१९९, ३२०२, ३२०३, ३२०४, ३२०६ देखि ३२१० सम्म ३२१२ देखि ३२१४ सम्म ३२१७ देखि ३२२४ सम्म।

ड) ता.न.पा.वार्ड नं. ५ को कि.नं. ३३ देखी ३८ सम्म, ४०, ४८ देखी ५२ सम्म, ५४ देखी ६० सम्म, ६३ देखी ७३ सम्म, ७५ देखी ७९ सम्म, ८१, ८४, ८६, ८७, ८८, ९१ देखी १०५ सम्म, १०७, १०९ देखी ११२ सम्म, ११४, ११५, ११७ देखी १२४ सम्म, १२६, १२७, १२८, १४८, १४९, १५२, १५४ देखी १५७ सम्म, १५९, १६२, १६५, १६६, १६७, १७०, १७२, १७३, १७४, १७६, १७७, १७८, १८०, १८१, १८४, १८६ देखी १९० सम्म, १९४, १९७, १९८, १९९, २०१, २०२, २०३, २०५ देखी २१२ सम्म, २१४ देखी २१८ सम्म, २२०, २२१, २२३, २२५, २३०, २३२, २३३, २३४, २३७, २३९, २४०, २४२, २४५, २४६, २४७, २४९, २५०, २५१, २५३, २५४, २५५, २५७, २६०, २६१, २६२, २६३, २६६, २६९, २७०, २७१, २७४ देखी २७९ सम्म, २८१, २८४, २८५, २८६, २९०, २९१, २९३, २९५, २९७, ३०१, ३०३, ३०५, ३०६, ३०८, ३०९, ३१२, ३१३, ३१५, ३१७, ३५१, ३५५, ३५६, ३५७, ३५९, ३६०, ३६६, ३६७, ३६८, ३६९, ३७१ देखी ३७७ सम्म, ३८१ देखी ३८८ सम्म, ३९० देखी ३९७ सम्म, ४०२, ४१२, ४१३, ४१७, ४३८, ४४७, ४४८, ४५०, ४५१, ४६५ देखी ४७३ सम्म, ४७६, ४७७, ४७९, ४८०, ४८२, ४८३, ४८६, ४८८, ४९४, ४९५, ४९८, ५००, ५०२ देखी ५०५ सम्म, ५०७, ५११ देखी ५२४ सम्म, ५२८, ५३०, ५३२ देखी ५३६ सम्म, ५३९, ५४०, ५४२, ५५४, ५५६, ५५८, ५६२, ५६५, ५६९, ५७०, ५७१, ५७३, ५७५, ५७६, ५७७, ५७९, ५८२, ५८३, ५८९, ५९०, ५९१, ५९२, ५९५, ५९९, ६०१, ६०९, ६११, ६१२, ६१३, ६१५, ६१६, ६१७, ६२० देखी ६२४ सम्म, ६३१, ६३७, ६३८, ६४० देखी ६४४ सम्म, ६४६ देखी ६५१ सम्म, ६५३, ६५६, ६५७, ६५८, ६५९, ६६३, ६६५, ६६८ देखी ६७३ सम्म ६७६, ६७९, ६८१, ६८२, ६८५, ६८६, ६८७, ६९४, ६९६, ६९७, ७०१, ७०६, ७१०, ७११, ७१२, ७१६, ७१७, ७१८, ७१९, ७२१, ७२३, ७२४, ७२५, ७२८, ७३०, ७३२, ७३४, ७३९, ७४०, ७४२ देखी ७४९ सम्म, ७५४, ७५८, ७५९, ७६२, ७६४, ७६६, ७६७, ७६९, ७७०, ७७२, ७७६, ७७७, ७७९, ७८१, ७८२, ७८४, ७८६, ७८८ देखी ७९४ सम्म, ७९६ देखी ८११ सम्म, ८१३, ८१४, ८१५, ८१७, ८२०, ८२२, ८२३, ८२४, ८२५, ८२७, ८२८, ८२९, ८३१ देखी ८३५ सम्म, ८३८, ८४४, ८४५, ८४८, ८५० देखी ८६५ सम्म, ८६९, ८७०, ८७१, ८७२, ८८२, ८८३, ८८४, ८९४ देखी ८९७ सम्म, ९०९, ९११, ९१८, ९१९, ९२६ देखी ९३० सम्म, ९३२, ९३३, ९३४, ९३५, ९४०, ९४१, ९४२, ९४६, ९४७, ९४८, ९५०, ९५१, ९५५ देखी ९५८ सम्म, ९६२, ९६४, ९६६, ९६७,

९६८, ९७६ देखी ९८५ सम्म, ९८७, ९८९, ९९२, ९९३, १००१ देखी १००५ सम्म, १००७, १००८, १०११ देखी १०३० सम्म १०३३ देखी १०३९ सम्म, १०४२, १०४३, १०४५, १०५५, १०५९, १०६०, १०६१, १०६२, १०६६, १०६७, १०६८, १०६९, १०७०, १०७२ देखी १०८२ सम्म, १०८६, १०८७, १०९७ देखी ११०२ सम्म, ११०५, ११०७, ११०८, ११२३ देखी ११२९ सम्म, ११३२, ११३३, ११५४, ११६२, ११६३, ११९४, ११९५, ११९६, १२०८ देखी १२१४ सम्म, १२३० देखी १२४० सम्म, १२४७, १२४८, १२४९, १२५०, १२५५, १२५६, १२६४, १२६८, १२६९, १२७५, १२७६, १२७७, १२७९, १२८२, १२८३, १२८५ देखी १२९५ सम्म, १३०१, १३०२, १३०६, १३०७, १३१०, १३११, १३१२, १३१३, १३१६, १३१७, १३१८, १३१९, १३२८, १३२९, १३३४, १३३५, १३४८, १३५२ देखी १३५५ सम्म, १३५७, १३५८, १३६१, १३६२, १३६५, १३६६, १३६७, १३७८, १३७९, १३८२, १३८३, १४०३, १४०४, १४०५, १४०६, १४०७, १४०८, १४२१, १४३० देखी १४३३ सम्म, १४३६, १४३७, १४३८, १४४०, १४४१, १४४३, १४४४, १४५८ देखी १४६६ सम्म १४६९, १४९१, १४९५, १४९८, १४९९, १५००, १५०१, १५०८, १५०९, १५२०, १५२१, १५२५ देखी १५५४ सम्म, १५५७, १५५८, १५६१, १५६२, १५६७, १५६८, १५६९, १५७१, १५७२, १५७३, १५८४, १५८५, १५९३ देखी १५९६ सम्म, १६०७ देखी १६१० सम्म, १६२०, १६२१, १६२२, १६२५, देखि १६३० सम्म १६४४, १६४८, १६५०, १६५१, १६५२, १६५६ देखि १६६० सम्म १६७०, १६७२, १६७३, १६७६, १६७८ देखि १६८१ सम्म १६८३, १६८४, १६८९ देखि १६९८ सम्म १७०५ देखि १७१८ सम्म १७२६ देखि १६३४ सम्म १७४१ देखि १७४८ सम्म ।

च) ता.न.पा. वार्ड नं. ७ को कि.नं. ४८४, ४८६ देखी ४९२ सम्म ४९४, ४९६, ४९७, ४९९ देखी ५०६ सम्म ५०८, ५१०, ५११, ५१२, ५१४ देखी ५१९ सम्म ५२१, ५२४, ५२५, ५२६, ५२९, ५३०, ५३८, ५४० देखी ५४६ सम्म, ५४८, ५५२, ५५३, ५५५ देखी ५५९ सम्म, ५६२, ५६४ देखी ५७० सम्म, ५७२, ५७३, ५७४, ५७६, ५७९, ५८१, ५८२, ५८३, ५८५, ५९५, ५९६, ५९८, ६०० देखी ६०६ सम्म, ६०८, ६१४ देखी ६१८ सम्म, ६२१, ६२२, ६३४, ६३६, ६३८, ६४०, ६४१, ६४३, ६५३, ६५९, ६६२, ६६३, ६६६, ६६८, ६६९, ६७०, ६७१, ६७२, ६७८, ६८०, ६८१, ६८२, ६८५, ६९५, ६९७, ६९८, ६९९, ७०१, ७०३, ७०५, ७०७, ७१३, ७१५, ७१६, ७१७, ७१९ देखी ७२३ सम्म, ७२८, ७२९, ७३१, ७३२, ७३३, ७३४, ७३६, ७३७, ७४३, ७४६, ७४८, ७४९, ७५५, ७६०, ७६२, ७७१ देखी ७७५ सम्म, ७७७, ७७९, ७८०, ७८२ देखी ७८९ सम्म, ७९२, ७९३, ७९४, ७९५, ७९८, ८०० देखी ८०८ सम्म, ८१२ देखि ८१५ सम्म, ८१८, ८२१ ८२३, ८२५, ८२७, ८२८, ८३१, ८३३, ८३५, ८४७, ८४८, ८५२, ८५४, ८५७, ८५८, ८६६, ८७१, ८७२, ८७४, ८७५, ८७६, ८८० देखी ८८४ सम्म, ८८६ देखी ८९१ सम्म, ८९५ देखी ८९७ सम्म, ९०० देखी ९०४ सम्म, ८०६ देखी ९१० सम्म, ९२१, ९२५, ९२६, ९३६, ९४२ देखी ९४७ सम्म, ९५१, ९५४, ९५५, ९५६, ९५८ देखी ९६१ सम्म, ९६३, ९६४, ९६९, ९७०, ९७४ देखी ९७७ सम्म, ९८१, ९८४ देखी ९८७ सम्म, ९८९ देखी ९९२ सम्म, ९९४, ९९५, ९९८, १०००, १००२, १००६, १००८, १०१२ देखी १०१५ सम्म, १०१८, १०१९, १०२३ देखी १०२७ सम्म, १०३०, १०३१, १०३३ देखी १०३९ सम्म, १०४१ देखी १०४७ सम्म, १०५६ देखी १०५९ सम्म, १०६४, १०६५, १०७१ देखी १०७४ सम्म, १०७७, १०७८, १०७९, १०८० देखी १०८८ सम्म, १०९६ देखी ११०३ सम्म, १११२ देखी १११८ सम्म, ११२०, ११३०, ११३१, ११३४ देखी ११३७ सम्म, ११४० देखी ११५२ सम्म, ११५४, ११५५ देखी ११५८ सम्म, ११६३, ११६५, ११६८, ११७०, ११७१, ११७३ देखी ११८४ सम्म, ११९३, ११९५, ११९७, ११९८, १२०१, १२०२, १२०३, १२०६ देखी १२१० सम्म, १२२३ देखी १२२६ सम्म, १२३३, १२४१ देखी १२५१ सम्म, १२५४ देखी १२६० सम्म, १२६५, १२६६, १२७१, १२७२, १२८१, १२८२, १२८३ देखी १२८९ सम्म, १३०४, १३०५, १३०८, १३०९, १३१०, १३१२, १३१४ देखी १३१७ सम्म, १३२१, १३२३ देखी १३२६ सम्म, १३३१ देखी १३३८ सम्म, १३४१, १३४२, १३४३, १३५३ देखी १३५६ सम्म, १३७१, १३७२, १३७३, १३७५, १३७८, १३७९, १३८६, १३८८ देखी १३९१ सम्म, १३९८, १३९९, १४०३, १४०४, १४०५, १४०८ देखी १४१२ सम्म, १४३७, १४३८, १४७४, १४७५, १४७६, १४८३, १४८४, १४८५, १४९०, १४९१, १५०७, १५०८, १५१३, १५१४, १५१५, १५२८, १५२९, १५६१, १५६२, १५६७, १५६८, १६१२ देखी १६१५ सम्म, १६१९, १६२०, १६३५, १६४४, १६६८, १६६९, १६७२, १६७३, १६७८, १६८०, १६८१, १६८८, १६८९, १६९२, १६९३, १६९४, १६९५, १६९६, १६९९, १७००, १७०२, १७०६, १७०७, १७०८, १७०९, १७१०, १७१२, देखि १७१६ सम्म १७२०, १७२१, १७२४, १७२५, १७२६, १७२७, १७२८, १७३२, १७३३, १७३४, १७३६, १७४३, १७४४, १७४८ देखि १७५१ सम्म १७५४, १७५५, १७७६, १७७७, १७७८ देखि १७८३ सम्म १८१५, १८१६, १८२२, १८२४, १८४०, १८४१, १८४६ देखि १८४९ सम्म ।

## निर्णय नं. ८

माथि निर्णय नं. ७ मा परेको कि.नं. बाहेक देहाय बमोजिमका बाटथेको दाया बायाका घडेरीको मूल्याङ्कन पैति रोपनी रु.१८,००,०००।० कायम गर्ने ।

- क) ताप्लेजुङ्ग गेट देखि मेची राजमार्गको देवी निरौलाको घर अगाडीका घूम्ती सम्म र राजमार्गको दायाबायाका घडेरीहरू ।
- ख) ताप्लेजुङ्ग गेट देखिशसस्त्र प्रहरी चौकी हुदै बरडाडा सम्म जाने मोटर बाटोको दाया बायाका घडेरीहरू ।
- ग) ताप्लेजुङ्ग गेट छेउ देखि नयां बसपार्क हुदै नवज्योती बोर्डिङ्ग स्कूल मुनिको चौतारो (दमैडांडा) सम्मको बाटोका दाया बायाका घडेरीहरू
- घ) रेडक्रस भवन छेउ देखि अपाङ्ग स्कूल, हुलाक टोल हुदै रिजाल टोल मेची राजमाग सम्मको बाटोका दाया बायाका घडेरीहरू ।
- ङ) कोठेबारी दाहालको घर छेउको घूम्ती देखि शनिवारे हटिया हुदै आर्मी गेट सम्मको बाटोका दाया बायाका घडेरीहरू ।
- च) आर्मी गेट देखि कफि हाउस हुदै चौतारो सम्मको बाटोका दाया बायाका घडेरीहरू ।
- छ) पराजुली प्रतीमा स्थल छेउको घूम्ती विहीवारे हटीय जाने बाटे विहिवारे हटीया टेउको खोल्सी सम्मका बाटोका दाया बायाका घडेरीहरू ।

## निर्णय नं. ९

ता.न.पा. ९, (साविक देखु) २,३,४,५,६ र ७ का खानेपानी कार्यालय बोजे, भानुस्कूल आसपास लगायतका क्षेत्रका हाल भएका र पछी हुने प्लटीङ्गका घडेरीहरू प्रति रोपनी रु.१२,२५,०००।० कायम गर्ने ।

## निर्णय नं. १०

साविक फुल्लि ३ हाल ता.न.पा. १ को सदरमूकामको बरडांडामा निम्न लेखिएको कि.नं.का जग्गाहरूको मूल्यांकन प्रति रोपनी रु.४८००००।० कायम गर्ने ।

- क) कि.नं. २२८, ५०५, ५०७, ५०८, ५४८, ५५०, ५५१, ७९९, ८०१, ८०२, ८५६, ८५७, ८५८, ८६१, ८६२, ८८४, ११०८, ११०९, १११८, १११९, ११६२, ११६४, १३८०, १३८१, १३८८, १३८९, १४१३, १४१४, १४८९, १४९०, १४९१, १७१२, १७१३, १७१४, १७१५, १७१८, १७२२, १७१२, १७२४, २०७८, २०७९, २१३९, २१४०, २९६९, २९८०, २९८१, २९८२, २९९०, २९९१ ।

## निर्णय नं. ११

साविक पलुलि ५,६,७ को बजार क्षेत्र भित्र नपरेको र फुलि ३ र ४ को इन्डियन सोल्जर बोर्ड अगाडी देखि हाल रेखाङ्कन भइको गाडीबाटो याडलिजुडसम्म र शसस्त्र प्रहरी चौकी तथा बरडांडा जाने बाटोका दाया बायांका घडेरी प्रति रोपनी रु.४,८०,०००।०

क) ता.न.पा. ४ कि.नं. ५५४, १४७४, १४८२

ख) ता.न.पा. ५ को कि.नं. १ देखि १५ सम्म १८,२० देखि २८ सम्म ५८६, ५८७ फुलि ७ को कि.नं. १३८ फुलि ६ को कि.नं. १९२१ ।

ग) ता.न.पा. ३ को कि.नं ३४, ४२, १३८, १५७, १५८, १८४, १८५, १८६, १८७, २२८, ३७४, ३७७, ३८२, ५५४, ८०६, ८०८, ८१०, ९६४, ९६५, १०२२, १०५९, १०६१, १०८८, १०८९, ११४२, ११४३, ११४४, ११४९, ११६१, १२११, १३६४, १३६७, १४१७, १४१८, १४१९, १४२०, १६९६, १५९७, १५९८, १५९९, २०६४, २७१० ।

घ) माथी क, अ, ग मा परेका क.नं. बाहेक इण्डियन सोल्जर बोर्ड देखि शसस्त्र प्रहरी चौकी जाने बाटोका दायां बायांका घडेरीहरु ।

### निर्णय नं. १२

क) माथिका निर्णय नं.मा परेको बाहेक साविक फुलि २, ३, ४, ५, ६, ७ र फुलि ८, ९ को बजार क्षेत्र भित्रको मोटर बाटोको दाया बायांका घडेरीका मुल्यांकन प्रति रोपनी रु.४,२०,०००।० कायम गर्ने ।

ख) सुकेटारर आसपासका हाल भएका र पछि हुने प्लटीडका घडेरीहरुको मुल्यांकन प्रति रोपनी रु.४,२०,०००।० कायम गर्ने

ग) कफि हाउस छेउ चौतारे देखि साविक फुलि ७ को गुञ्ज गुरुडको घर अगाडीको चौतारो (खोप्रे) सम्मको मोटार बाटोको दाया बायांका घडेरीको प्रति रोपनी रु.३,६०,०००।० कायम गर्ने ।

घ) साविक फुलि ७ को पाथीभरा मन्दिर देखि बामोगरा स्कूल मुनीको चौतारो सम्मको गोरेको बाटोका दाया बायांका घडेरी प्रति रोपनी रु. २,५०,०००।० कायम गर्ने ।

ङ) माथिका कुनै पनि निर्णयहरुमा नपरेको तर नगरपालिकाबाट घरबाटो छ भनि सिफारिस भई आएका वा नापी कार्याको नक्सामा स्पष्ट बाटो देखिएका फुलि २, ३, ४, ५, ७ र ९ का बाटो भित्रका ३० सम्मका घडेरीहरुको मुल्यांकन प्रति रोपनी रु.६,००,०००।०

च) साविक फुलि ६ को कुवापानी कृषि सडकको रोटेपीड डांडा तथा आसपासको प्लटीङको घडेरीको मुल्यांकन प्रतिरोपनी रु.३,६०,०००।० कायम गर्ने ।

### निर्णय नं. १३

साविक फुडलिड गा.वि.स वार्ड नं. ५ को बजार क्षेत्र भित्र नपरेको र फुडलिड गा.वि.स वार्ड नं. ३ र ४ को इन्डियन सोल्जर बोर्डको घर अगाडी देखी हाल रेखांकन भएको गाडी बाटो याडलिजुड सम्मको दायां बायां घडेरीमा विक्री हुने जग्गाहरु प्रति रोपनी रु. ३,५०,०००।- कायम गर्ने ।

### निर्णय नं १४

क) निर्णय नं ३ मा उल्लेखित क्षेत्र भित्र परेका टुडुगाको गारोमा नपरेका काठ, खम्बा, तख्ती र टिनको छानो भएको टहरोका प्रति एक घरको मुल्यांकन रु ३,६०,०००।- कायम गर्ने ।

### निर्णय नं १४

क) मुल्यांकनमा उल्लेखित कित्ताहरु भएको एरिया भित्रका जग्गाहरुको कि.नं.हरु उल्लेखित हुन छुट भएमा छुट भएको कित्ताको मुल्यांकन सो कित्ताको आसपासको कि.नं. सरह नै मुल्यांकन गर्ने साथै साविक भूल्यांकनमा परी नयां कित्ता कायम भई हालको कि.नं.मा पर्न छुट भएका कित्ताहरुको हाल कायम भएको मुल्यांकन सरह नै मुल्यांकन कायम गर्ने ।

ख) कारणबस मुल्यांकन अनुसार रजिष्टेशन दस्तुर कम हुन गएमा तुरुन्तै सम्बन्धित संघ संस्था वा व्यक्तिबाट मालपोत कार्यालयले नै छुट दस्तुर सरकारी बांकी सरह असूल उपर गर्ने ।

ग) नगरपालिकाबाट बाटो सडक भएको भनी सिफारीस भएता पनि नापी कार्यालयबाट कित्ता बाट भएर आउदा ट्रेसमा बाटो उल्लेख भएमा उक्त जग्गाको मूल्यांकन त्यस आसपासको बाटा सरहको जग्गाको मूल्यांकन कायम गर्ने

घ) सम्बन्धित नगरपालिकाबाट घर जग्गाको सिफारिस आउदा घरबाटो कुन प्रकृतिको हो खुलाइएको सिफारिस पेश गर्नुपर्नेछ जसमा घर अन्तर्गत पक्की, कच्ची, तला, प्रकार, छानो आदि र बाटो अन्तर्गत मुल, पक्की सडक, शाखा पक्की सडक, ग्रावेल मोटर बाटो, कच्ची मोटरबाटो, गोरेको आदी स्पष्ट खुलाईएको हुनुपर्नेछ ।

ङ) जग्गाको मूल्यांकन अन्तर्गत प्रत्येक बाटोका दाया बायाका घडेरी अन्तर्गत विच बाटो देखि दाया बाया ३०/३० मिटर सम्मको जग्गाको मूल्यांकन सोही मोटरबाटो सरह मूल्यांकन कायम गर्ने ।

च) साविक ता.न.पा. हकमा रजिष्ट्रेशन पारित प्रयोजनका ललागि नगरपालिकाबाट घरबाटोको खुलाएको सिफारिस अनिवार्य पेश गर्नु पर्नेछ । जसमा घरको हकमा घरको लागत मुल्य र विक्रिमुल्य समेत खुलाईएको हुनुपर्नेछ ।

**नोट: निर्णय नं. १५:** माथि उल्लेखित नगरपालिकाको वडा नं. १, २, ३, ६, ७, ८ र ९ वडाहरुको कित्ता नं. फायल नक्शा तथा ट्रेस नक्शामा प्रमाणित भई देखिएमा जग्गा मुल्यांकन गर्दा सोही वडाको सधियार तथा वरपरको उल्लेख भएको कित्ताहरुको सरह मुल्यांकन गर्नु पर्ने छ।

**निर्णय नं. १६:** ताप्लेजुङ नगरपालिका क्षेत्रको ल्याङ्वा वरपरको मेची राजमार्ग भएता पनि जग्गा मुल्यांकनमा प्रतिरोपनी रु. २,००,०००। गर्ने।

**निर्णय नं. १७:** स्थानीय स्वायत्त शासन ऐन, २०५५, स्थानीय स्वायत्त शासन नियमावली २०५६ अनुसार राजस्व तथा अन्य कर दस्तुर सम्बन्धीमा मुल्यांकन गर्दा वडा मुचुल्काको आधारमा घरजग्गा थप दस्तुर लिई निवेदकको माग अनुसार मुल्यांकन गरि दिने ।

## खण्ड—६

# ताप्लेजुङ नगरपालिका कार्यालय ताप्लेजुङ

भवन तथा बस्ती बिकास योजना

२०७२

शहरी विकास भवन तथा घरनक्शा शाखा

ताप्लेजुङ नगरपालिका कार्यालय, ताप्लेजुङको वार्षिक नगर विकास योजना ०७३/०७४ ~ ८४ ~



ताप्लेजुङ नगरपालिका कार्यालय  
भवन निर्माण तथा योजना मापदण्ड २०७२

नगर क्षेत्रको सौन्दर्यकरण तथा वतावरण सुधार गरी व्यवस्थित विकासको लक्ष प्राप्त गर्न उक्त क्षेत्रमा गरिने भवन निर्माण कृयाकलापहरू तथा भू-उपयोगमा गरिने कृयाकलापहरूलाई सुनियोजित गर्ने आधारभूत साधनको रूपमा भवन योजना मापदण्डलाई लिइएको छ । नगरको सौन्दर्यकरण, वातावरण लगायत नगरवासीहरूको सुरक्षा, स्वास्थ्य, सरसफाई तथा गोप्यतालाई समेत ध्यानमा राखि यो मापदण्ड तयार गरिएको छ ।

**१.१ मापदण्डको नाम**

यो मापदण्डको नाम “भवन तथा योजना मापदण्ड, ताप्लेजुङ नगरपालिका, २०७२ ” रहेको छ ।

**१.२ मापदण्डको अधिकार क्षेत्र**

यो मापदण्डको अधिकार क्षेत्र ताप्लेजुङ नगरपालिकाको भौगोलिक सिमाना भित्र रहने छ ।

**१.३ मापदण्डको कार्यान्वयन**

यो मापदण्ड ताप्लेजुङ नगरपालिकाले लागू गरी कार्यान्वयन गर्नेछ ।

**१.४ मापदण्डको संशोधन**

यो मापदण्ड ताप्लेजुङ नगरपालिकाको बोर्डले समयानुकूल परिमार्जन गर्न सक्ने गरि नगर परिषदले संशोधन गर्ने छ । तर हालको बन क्षेत्रलाई अन्य क्षेत्रमा परिवर्तन गरीने छैन ।

**१.५ मापदण्ड सम्बन्धि प्रशासन**

कुनै पनि निजी, अर्धसरकारी वा सरकारी स्वामित्वको घडेरी जग्गामा वा सार्वजनिक जग्गामा कुनै प्रकारको भू- उपयोग वा कृयाकलाप प्रस्तावना गर्न वा परिवर्तन गर्न, जग्गा घडेरी टुक्रा गन, भौतिक विकास गर्न, वा निर्माण कार्य गर्न परेमा सम्बन्धित निवेदकले नगरपालिकामा तोकिएको ढाँचामा रीत पूर्वकको निवेदन दर्ता गरी स्वीकृति लिनु पर्नेछ ।

**१.६ परिभाषा**

विषय वा प्रसंगले अर्को अर्थ नलागेमा यस मापदण्डमा प्रयोग भएका निम्न लिखित शब्दहरूको निम्न लिखित अर्थ हुनेछ ।

क) आवत जावतको निमित्त बाटो : कुनै पनि घडेरी वा भवनमा आवत जावत गर्नको निमित्त आवश्यक निजि वा सार्वजनिक बाटो ।

ख) विकास : विकास भन्नाले जमिनको कुनै पनि सतह भागमा गरिने निर्माण (स्थायी वा अस्थायी) वा

भईरहेको निर्माण कार्य वा भुउपयोग परिवर्तन गर्ने ।

ग) अधिकार प्राप्त व्यक्ति/निकाय : यस मापदण्डको कुनै वा सबै भागको कार्यान्वयनको निमित्त ताप्लेजुङ नगरपालिकाले तोकेको कुनै संस्था, अधिकारी वा कर्मचारी ।

घ) आवधीक योजना : स्थानीय स्वायत्त शासन ऐनले आवश्यक ठाने बमोजिम नगरपालिकाको आवधिको योजना ।

ङ) भू-उपयोग : वर्गिकृत उद्देश्यको लागि भूमिको प्रयोग ।

च) भू-उपयोगको क्षेत्र : भू-उपयोगलाई नियमित गर्ने उद्देश्यले किटान गरिएको भौगोलिक क्षेत्र ।

छ) कित्ता : कुनै पनि व्यक्ति वा संस्थाको स्वामित्वमा दर्ता भएको भनी जग्गा धनि प्रमाण पत्रले कितान गरेको भू क्षेत्र ।

ज) भवन : मानव निर्मित, आवासीय, संस्थागत, होटल, उद्योग, मनोरञ्जन एवं अन्य विशेष उद्देश्यको लागि जग, परखाल, भिंता, छाना सहितको मानव निर्मित संरचना ।

झ) जमिनमा चर्चिने क्षेत्र (Ground coverage): भवनको भूईँ तल्लाको भागले जमीनमा ओगट्ने क्षेत्रफल ।

ओगट्ने क्षेत्रफल । (चीत्र नं १)

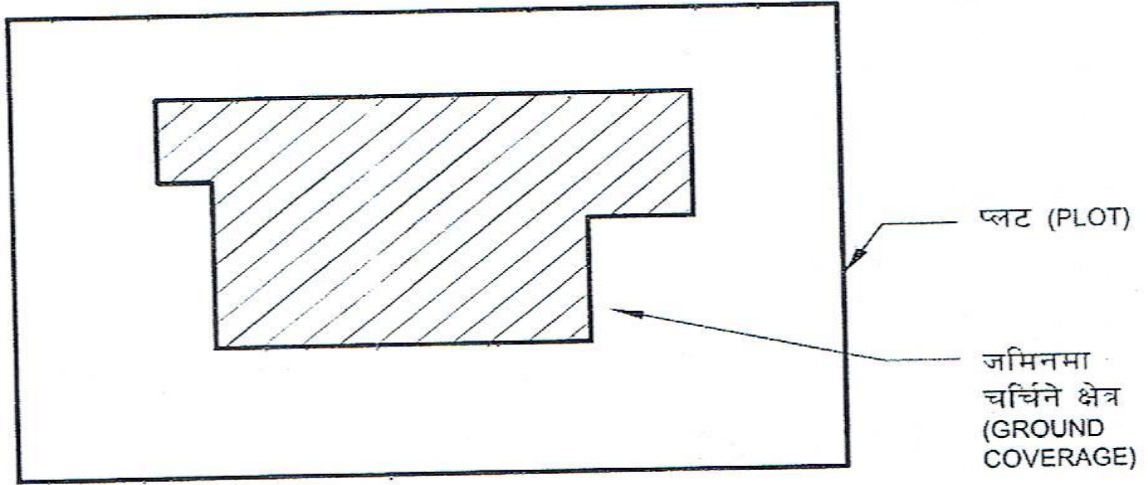

चीत्र नं १, जमिनमा चर्चिने क्षेत्र

ञ) प्लट : वाहिरी सिमानाहरु स्पष्ट भएर खुलेको भवन वन्ने जग्गाको सम्पूर्ण क्षेत्रफल ।

ट) प्लिन्थ: जमिनकोसतह देखि भवनको दुई तल्लाको सतह सम्मको भाग । ( चित्र नं २ )  
नक्सा



ठ) ढाकिएको क्षेत्रफल ( Covered Area ) : प्लिन्थ सतह लगायत यस भन्दा माथि भवनको कुनै पनि भागले जमिनमा ओगट्ने भाग । भवनका निम्न भागहरु भने यसमा समावेश भएको मानिने छैन ।

- वगैँचा, इनार र यस सम्बन्धि निर्माण, नर्सरी, पानी पोखरी र फोहरा, पौडी खेल्ने खुल्ला पोखरी, चौतारा, टंकी, वेन्च, चिप्लेटी, गल्ली पिट, भुला जस्ता वाहिरी वस्तु आदि ।

- निकासको लागि बनाइएको कलभर्ट पानी जानको लागि बनाइएको साना नालीहरू क्याचपिट, गल्लीपिट, इन्सपेक्सन च्याम्बर, ड्रड आदि ।
- कम्पाउण्ड घेर्न लगाएको पर्खाल, तला नउठाइएको डेउढी ( पोर्च ) खुल्ला भन्दा वाहिरी पट्टि भुण्डीएको भ्याल, गारो भन्दा वाहिर रहेको वलेसी छानाले ढाकेको भाग, आदि ।
- पम्प हाउस फोहोर फाल्ने ठाँउ, बिद्युत कक्ष, सवस्टेशन, आदि जस्ता सेवा पुऱ्याउन आवश्यक हुने निर्माण आदि ।
- तल्ला नथपेको पोर्च, च्याम्प, खुल्ला पौडी पोखरी, जमिन मुनिको पानी टंकी ।

### चीत्र नं ३ ढाकिएको क्षेत्रफल

ड) भवनको उचाई (H) (Height of Building) : जमिनको औसत सतह देखि भवनको सबै भन्दा माथिल्लो भाग । भिरालो छाना भएको अवस्थामा जमिनको औसत सतह देखि भिरालो छानाको औसत सतह लाई भवनको उचाई मानिने छ । -

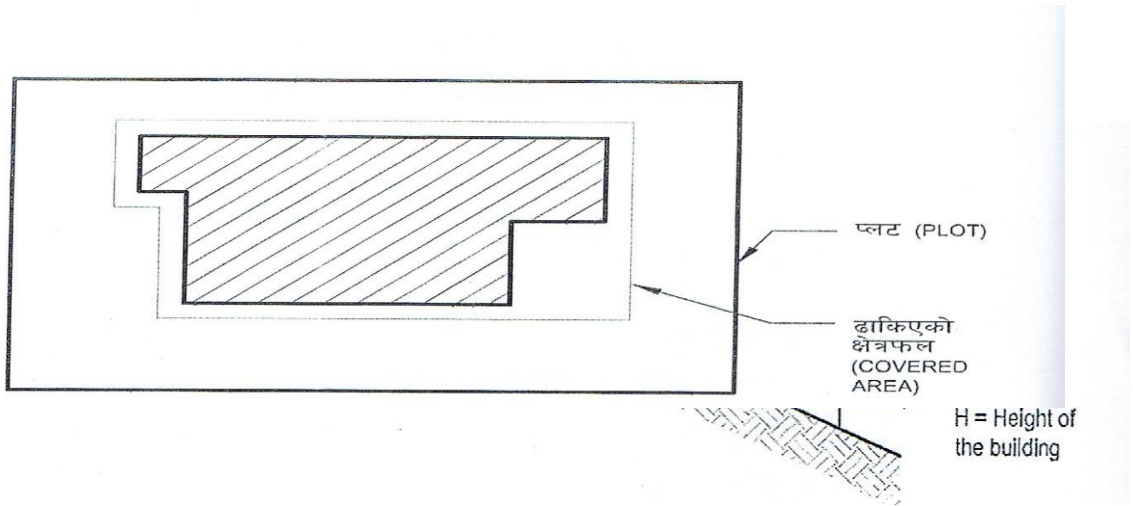

चित्र नं ४ )

ढ) भुई देखि सिलिङ सम्मको उचाई (h) : कुनै पनि कोठाको तयारी भुईदेखि तयारी सिलिङ सम्म नापिएको उचाई । भिरालो सिलिङ भएको अवस्थामा भुइंको सतहदेखि भिरालो सिलिङको औसत उचाई ।

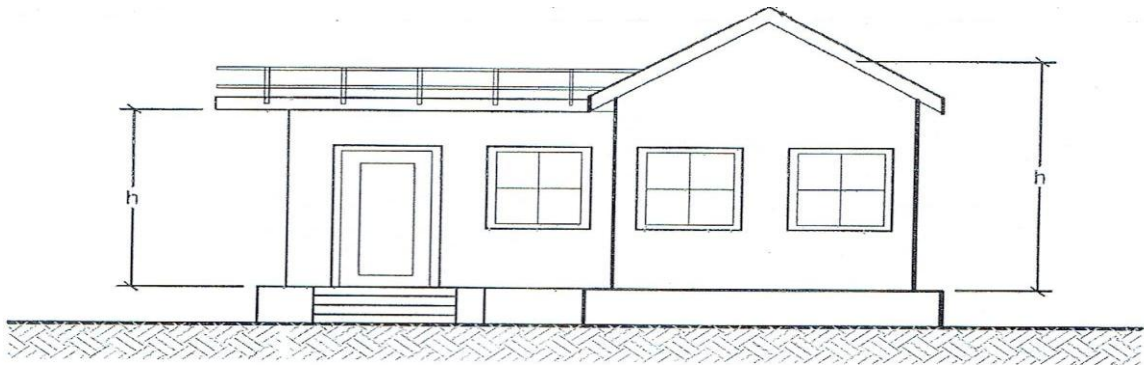

(चित्र नं ५)

ण) सडक अधिकार क्षेत्र (Right of Way) : सम्बन्धित निकायले सार्वजनिक सडकको केन्द्र रेखादेखि दुवै तर्फ कुनै पनि किसिमको निजी निर्माण कार्यहरू गर्न नपाउने गरी तोकिएको दूरी ।  
 त) सेट ब्याक : आफूले आफ्नो जग्गामा भवन बनाउँदा साँधसिमाना, सार्वजनिक सम्पति र सडक अधिकार क्षेत्रवाट छाडनु पर्ने न्यूनतम दूरी ।

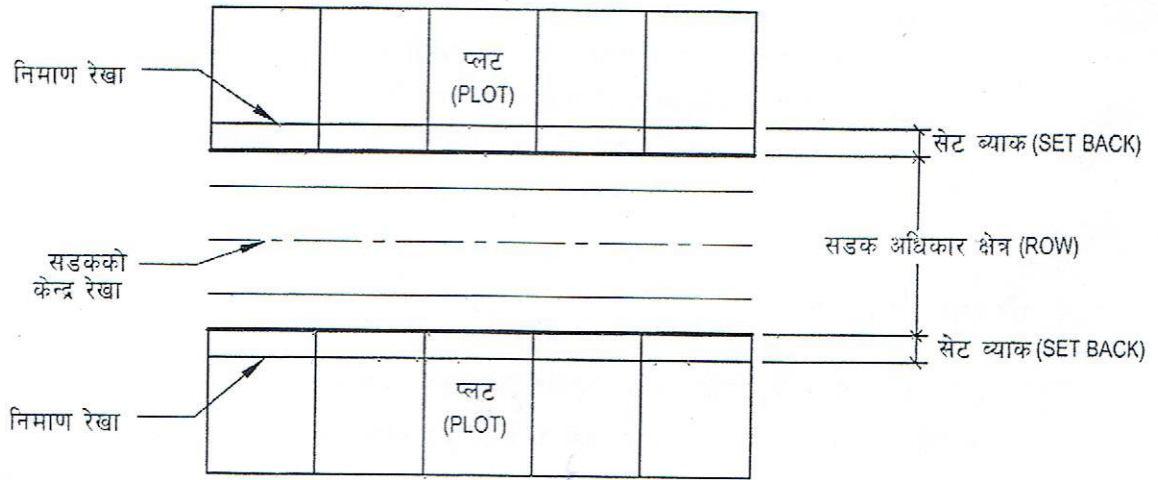

(चित्र नं ६)

थ) निर्माण रेखा : जग्गाको सीमानाबाट सो जग्गा भित्र भवन वा अन्य निर्माण गर्दा छोडनु पर्ने न्यूनतम दूरी ।

द) कल-डे-स्याक : एकातर्फ बन्द भएको सडक ।

ध) भुईँ क्षेत्रको अनुपात (FAR): भवनको सम्पूर्ण तलाहरूको कुल क्षेत्रफल र जग्गाको क्षेत्रफलको अनुपात ।

$$(FAR) \text{ एफ.ए.आर} = \frac{\text{भवनको सम्पूर्ण तलाहरूको कुल क्षेत्रफल}}{\text{प्लटको कुल क्षेत्रफल}}$$

न) वनावट एवं ढाँचा : भवनको उंचाई, निर्माण समाग्री, छाना, झ्याल, बार्दली, कर्निस, आदिले भल्काउने रूपरेखा ।

प) बार्दली : छेकवार सहितको भवनको गारो भन्दा बाहिर निकालिएको आवत जावत गर्नको निमित्त वा वस्नको निमित्त प्रयोग गरिने भवन भाग ।

फ) वेसमेन्ट/सेमी बेसमेन्ट : भवनको जमिनको सतहबाट तल वा १.२ मिटर सम्म माथि बनाइएको भवनको सबै भन्दा मुनिको पूर्ण वा आंशिक तल्ला ।

ब) विशेष प्रकारको भवनहरू : तारे होटल, सिनेमा घर, सभागृह, मल्टिप्लेक्स, सपिङ्ग कम्प्लेक्स, सुपर मार्केट, साना/घरेलु उधोग, ठूलो उधोग, मोटर गाडी मर्मत कारखाना, निजी नर्सिङ होम, पोलीक्लिनिक, अस्पताल पेट्रोल पम्प आदि ।

भ) संस्थागत भवन : शैक्षिक, सरकारी, अर्ध सरकारी, गैर सरकारी संघसंस्था भवन ।

म) हरित भवन/आवास : निम्न उल्लेखित एक वा एक भन्दा वढी बिषयहरू (components) समावेश गरिएको भवन ।

- वातावरण मैत्री तथा दिगो भवन निर्माण सामग्रीको प्रयोग ।
- भवनमा सौर्य उर्जा तथा उर्जा किफायती प्रविधीहरूको प्रयोग ।
- भवनमा वर्षातको पानी सर्कलन प्रणाली, पानी वचत हुने उपकरणको प्रयोग तथा भवनबाट निस्कने फोहोर पानीको उपयुक्त व्यवस्थापन ।
- भवनबाट निस्कने फोहोरमैलाको विसर्जन वा पुनः प्रयोगको व्यावस्थापन ।

## २. योजना मापदण्ड

कुनै पनि व्यक्ति/निकायले भवन निर्माण, भवन वा जग्गाको उपभोग/उपभोगको प्रयोजनमा परिवर्तन तथा जग्गाको विकास गर्न चाहेमा सो सम्बन्धी स्वीकृतीको लागि नगरपालिकामा तोकिएको ढाँचामा निवेदन दिनु पर्ने छ । नगरपालिकाले निवेदन उपर निम्न कारवाही गर्नेछ ।

- १ विना शर्त स्वीकृत प्रदान गर्ने
- २ आवश्यक भएमा शर्त सहित स्वीकृत प्रदान गरिने ।
- ३ अस्वीकृत गर्ने ।

अस्वीकृत तथा शर्त सहित स्वीकृत गर्नु परेको खण्डमा यसको औचित्य पनि निर्णयमा सूचित गरिएको हुन्छ ।

### २.१ भू-उपयोग क्षेत्र

ताप्लेजुङ नगरपालिकाको शहरी विकासलाई सुनियोजित र योजना बद्ध तरिकाले अगाडी बढाउन यस नगरलाई निम्न भू-उपयोग क्षेत्रहरूमा विभाजन गरी ती क्षेत्रहरूमा गरिने योजना सम्बन्धि मापदण्ड तल लेखिएअनुसार निर्धारण गरीएको छ ।

#### २.१.१ मुख्य व्यापारिक क्षेत्र

व्यापारिक किराकलाप तथा कारोबार को मुख्य थलो को रूपमा केन्द्रित गर्न विरेन्द्र चोकलाई केन्द्र मानी, निम्न स्थान हरुलाई यो क्षेत्रमा राखिएको छ / निम्न सडकको किनारबाट ३० मिटर सम्म छोएको एक कित्ता सम्म यो क्षेत्रमा पर्दछ ।

- विरेन्द्र चोक देखि दोबाटो शान्ती टोल सम्म
- विरेन्द्र चोक देखि टुके वजार सम्म
- पराजुली चोक देखि तोक्मे डाँडा हुदै हेलिप्याड वजार सम्म
- पराजुली चोक देखि बुद्ध चोक सवै सम्म
- सुकेटार बजार

यस भूउपयोग क्षेत्रमा भवनको उपयोगको प्रकार तथा जग्गाको क्षेत्रफल अनुसार स्वीकृत दिन सकिने अधिकतम ground coverage तथा FAR निम्न तालिका नम्बर अनुसार हुनेछ ।  
तालिका १ : मुख्य व्यापारिक क्षेत्रमा स्वीकृत दिन सकिने अधिकतम ground coverage तथा

## FAR

सि.नं	भवनको प्रकार	घडेरी क्षेत्रफल (धुर)	ग्रउण्ड कभरेज (%)	FAR
१	आवासीय भवन	७ आना सम्म	७०	३.५
		७ आना भन्दा माथि १ रोपनी सम्म	६०	३.५
		१ रोपनी भन्दा माथि	५०	३.०
२	आवासीय तथा व्यापारिक भवन	७ आना सम्म	७०	३.५
		७ आना भन्दा माथि १ रोपनी सम्म	६०	३.०
		१ रोपनी भन्दा माथि	५०	३.०
३	संस्थागत भवन	१ रोपनी भन्दा माथि	४०	३.०
४	होटल / व्यापारिक भवन	१ रोपनी भन्दा माथि	४०	३.०

भवनको निम्न लिखित भागहरूलाई FAR मा गणना गरिने छैन ।

- आवासीय तथा व्यापारिक बाहेक अन्य प्रयोजनको लागि निर्माण गरिने वेसमेन्ट तथा सेमी बेसमेन्ट ।
- सबै भन्दा माथिल्लो तल्लामा रहेको भन्डको छोप्ने भाग (कुनै पनि कोठा नभएको अवस्थामा) ।
- लिफ्टको मेशिन कोठा ।
- कम्पाउण्ड वाल, ढोका, तल्ला नउठाइएको पोर्च, खुल्ला भन्डा, च्याम्प, जमिन मुनिको पानी टैकी, पौडी खेल्ने खुल्ला पोखरी आदि ।

### २.१.२ आवासिय तथा व्यापारिक क्षेत्र

यस क्षेत्रमा आवासिय कृयाकलापको मिश्रण सहित व्यापारिक कृयाकलापको प्रभुत्व रहने छ। यस क्षेत्र अन्तर्गत निम्न लिखित स्थानहरू पर्दछन ।

- बालमन्दिर देखि इन्डियन वेल्फेयर सम्म
- गोसलाइन देखि रिजाल चोक सम्म
- तोक्मे देखि कफिहाउस बजार सवै सम्म
- पराजुली चोक देखि विहिबारे हाट सम्म
- भानन्दे बजार
- पालुंवा चोक
- किरात चोक
- दोभान

- हान्द्रुड
- उकालिपानी

यस भू- उपयोग क्षेत्रमा भवनको उपयोगको प्रकारको तथा जग्गाको क्षेत्रफल अनुसार स्वीकृत दिन सकिने ground coverage माथिको तलिका नं अनुसार हुनेछ।

### २.१.३ आवासिय क्षेत्र

यस क्षेत्रमा मुख्य रूपमा आवासिय कृयाकलापको प्रभुत्व रहनेछ । अन्य भू- उपयोग क्षेत्र ( आवासिय वाहेक) तथा खोला खोल्सीले ओगटेको जमिन बाहेक नगर क्षेत्र भित्रको बाकी रहेको सम्पुर्ण भू भागलाइ आवासिय क्षेत्र तोकिएको यस भुउपयोग क्षेत्रमा भवनको उपयोगको प्रकार तथा जग्गाको क्षेत्रफल अनुसार स्वीकृत दिन सकिने ground coverage माथिको तलिका नं अनुसार नै हुनेछ ।

### २.१.४ स्वास्थ्य क्षेत्र

यस क्षेत्र अन्तर्गत ताप्लेजुड जिल्ला अस्पताल तथा यसको वरिपरिको निम्न लिखित स्थानहरु पर्दछन ।

- 
- 
- 

यस भूउपयोग क्षेत्रमा भवनको उपयोगको प्रकारको तथा जग्गाको क्षेत्रफल अनुसार स्वीकृत दिन सकिने ground coverage माथिको तलिका अनुसार नै हुनेछ

### २.१.५ धार्मिक पर्यटकीय क्षेत्र:

- 
- 

### २.१.६ पर्यटकीय/मनोज्जन क्षेत्र:

- 
- 

### २.१.७ औद्योगिक क्षेत्र :

- 
- 

### २.१.८ संस्थागत क्षेत्र :

- 
- 

### २.१.९ वातावरणीय संवेदनशिल क्षेत्र

वाढीको जोखिम भएको नदिको किनार,पहिरो जान सक्ने सम्भावना भएको क्षेत्र, कमजोर भूबनोट भएको जलाधार स्थानलाई यस क्षेत्रमा राखिएको छ ।

- 
-

## २.२ घडेरीको न्यूनतम क्षेत्रफल

- क) भवन निर्माणको लागि मुख्य व्यापारिक क्षेत्र र आवासीय तथा व्यापारिक क्षेत्रमा कम्तिमा ७० बर्ग मीटर ( २.२ आना ) क्षेत्रफलको घडेरी/जग्गा हुनु पर्नेछ ।
- ख) हालको मापदण्ड लागु हुनु भन्दा अगाडि कित्ताकाट भएका घडेरी /जग्गाहरुको हकमा यो मापदण्ड लागु हुने छैन ।
- ग) विशेष प्रकारको भनी तोकिएका भवन निर्माणको लागि घडेरी /जग्गाहरुको न्यूनतम क्षेत्रफल २ रोपनी हुनु पर्नेछ ।
- घ) मुख्य बजार क्षेत्रमा घडेरीको न्यूनतम मोहडा ४.५ मिटर हुनुपर्नेछ । यो न्यूनतम लागु हुनु पुर्व कित्ताकाट भएको प्रमाण पेश भएमा यसै अनुसार भएको मान्य हुनेछ ।
- ङ ) आवासिय तथा व्यापारिक क्षेत्रमा घडेरीको मोहडा न्यूनतम ७.५ मिटर हुनुपर्नेछ ।
- च) आवासिय क्षेत्रमा घडेरीको मोहडा न्यूनतम ९.० मिटर अनिर्वाय हुनुपर्ने छ । यो नियम लागु हुनुपुर्व कित्ताकाट भएको प्रमाण पेश भएमा यसै अनुसार भएको मान्य हुनेछ ।

## २.३ आवत जावतको निमित्त वाट

- क) कुनै पनि जग्गा वा प्लट वा घडेरी आवत जावतको निमित्त निजी वा सार्वजनिक बाटोसँग जोडिएको हुनु पर्दछ ।
- ख) आवत जावतको निमित्त आवश्यकपर्ने बाटोको लागि छुट्टयाइएको क्षेत्रमाथि अतिक्रमण हुने गरि वा सोको क्षेत्रफल घटने गरी कुनै पनि भवन निर्माण गर्न पाइने छैन । पहिलेदेखि भैरहेको बाटोबाट बन्चित हुने गरी कुनै पनि प्रकारको भवन निर्माण गर्न पाइने छैन ।
- ग) भवन निर्माणको लागि प्रस्तावित प्लट सम्म पुग्ने वाटोको चौडाई निम्न वमोजिम हुनुपर्नेछ ।

शाखा सडक बाट खोलिएको सडक न्यूनतम

निकाश नभएको अवस्थामा - ४ मिटर

निकाश भएको अवस्थामा - ६ मिटर

- घ) कल-डे-स्याक राख्नु परेमा सडकको लम्बाइ ६० मीटर नबढाई राख्नुपर्नेछ । कल-डे-स्याकको लागि न्यूनतम क्षेत्रफल ५० वर्ग मीटर हुनु पर्नेछ ।

विशेष प्रकारको तथा संस्थागत भवनमा प्रवेशको लागि सडकको चौडाई कम्तिमा १० मिटरको हुनु पर्नेछ ।

## २.४ सडक अधिकार क्षेत्र (ROW)

- क) नगरपालिका क्षेत्र भित्रका विभिन्न वडाहरु अर्न्तगतका विभिन्न सडकहरुको सडक अधिकार क्षेत्र बमोजिम हुनेछ ।
- ख) ताप्लेजुङ नगरपालिका क्षेत्र भित्र नयाँ खुल्ने सडकहरुको सडक अधिकार क्षेत्र कम्तिमा ६ मिटरको हुनेछ ।
- ग) नगरपालिकाबाट स्वीकृति प्राप्त भइ बनेको तथा हालको मापदण्ड लागु हुनु भन्दा अगाडी बनेको भवनहरुको हकमा विद्यमान सडक अधिकार क्षेत्र लागु हुनेछैन । तर यस्ता भवनहरु भत्काएर पुनः निर्माण गर्नका लागि तथा नगरपालिकाबाट स्वीकृति प्राप्त भइ बनेको पुरानो भवनहरुमा तला थप गर्नुपर्दा विद्यमान सडक अधिकार क्षेत्र लागू हुनेछ ।
- घ) तोकिएको सडक अधिकार क्षेत्र भन्दा सडक चौडाई बढि भएको अवस्थामा त्यस्ता सडकको किनारवाट तोकिएको सेट ब्याक छोडेर मात्र भवन निर्माणको लागि स्वीकृत दिइनेछ ।

## २.५.१ सेट ब्याक



- क) सडक अधिकार क्षेत्र पछि कुनै पनि भवन निर्माण कार्यको लागि कम्तिमा १.५ मीटर सेट ब्याक छोडनु पर्नेछ ।
- ख) प्रस्तावित प्लट सार्वजनिक जग्गासँग जोडिएको छ भने निर्माण कार्य गर्नका लागि त्यस्तो जग्गाको साँधबाट कम्तिमा १ मिटर छोडनु पर्नेछ ।
- ग) भ्याल, ढोका राख्ने प्रस्ताव गरिएको भवनको गारोतर्फ कम्तिमा १ मिटर सेट ब्याक छोडनु पर्दछ ।
- घ) भ्याल ढोका नराखी निर्माण गर्न प्रस्ताव गरिएको भवनको गारोतर्फ सडक वा सार्वजनिक जग्गा परेका अवस्थामा उक्त सडकको अधिकार क्षेत्र वा सार्वजनिक जग्गासँगको साँध पछि कम्तिमा १.५ मिटर सेट ब्याक छोडनु पर्दछ ।
- ङ) सार्वजनिक जग्गाको साँध तर्फ र सडकसँग जोडिएको किनारातर्फ बाहेक अन्य संधियारको किनारा पट्टि भ्याल, ढोका नराखि निर्माणको लागि प्रस्ताव भएमा आफ्नो साँधबाट निर्माण गर्न सकिने छ, तर यसरी साँधबाट निर्माण गर्दा कुन पनि किसिमको भेन्टीलेशन, ग्रिल, सिसा आदि राख्न पाइने छैन ।
- च) सेट ब्याक भित्र भवनको कुनै पनि वहिरी गारो देखि वाहिर पट्टि निस्कने गरि बार्दली खुल्ला भ्याल, आदि निर्माण गर्न पाइने छैन ।
- छ) तालिका ९ बमोजिम भवनको प्रकार अनुसारको सेट ब्याक हुनु पर्नेछ ।
- तालिका ९ : भवनको प्रकार अनुसारको सेट ब्याक

क.स	भवनको प्रकार	न्यूनतम सेट ब्याक	
		अगाडि	पछडी वा दायां बायां
१	शैक्षिक भवन	३ मी	३ मी
२	संस्थागत भवन	३ मी	३ मी
३	सभा सम्मेलन केन्द्र, सिनेमा घर, तारे होटल	१२ मी	६ मी
४	व्यावसायीक भवन ( सुपरमार्केट आदि)	२ मी	२ मी
५	होटल /लज	२ मी	२ मी

### २.५ पार्किङको व्यवस्था

- क) विशेष प्रकारको भवनहरूको निमित्त ( आवासीय तथा साना घरेलु उद्योग बाहेकमा जग्गाको कम्तिमा १५ % जग्गा पार्किङको लागि छोडनु पर्दछ । basement
- ख) गाडी सम्बन्धि मर्मत कारखानाको लागि जग्गाको २५% पार्किङको लागि छोडनु पर्दछ ।
- ग) भवनको प्रयोजन/उपभोग परिवर्तन गर्नु पर्दा पनि नयां उपभोको सम्पूर्ण प्राबधानहरू लागु हुने गरि पार्किङको लागि चाहिने जग्गाको व्यवस्था गर्नु पर्दछ ।

### २.६ नदी एवं कुलोको किनारबाट छाडनु पर्ने दूरी

नदी वा मुख्य कुलोसँग जोडिएको जग्गामा निर्माणको लागि प्रस्ताव गर्दा किनारबाट निम्न बमोजिमको दूरी छोडेर मात्र स्थायी निर्माण गर्न स्वीकृती दिइनेछ ।

क) नदीको किनार बाट ३० मी .

ख) खहरे खोल्सी र कुलोको सिमानाबाट ३ मी

## २.७ जग्गा विकास (प्लटिंग) सम्बन्धी व्यवस्था

कुनै पनि व्यक्ति वा निकायले जग्गा विकास गर्न चाहेमा निम्न लिखित मापदण्डको पालना गर्नु पर्नेछ । तल उल्लेखित मापदण्ड बाहेक अन्य मापदण्डको हकमा जग्गा विकास गर्न प्रस्तावित क्षेत्र जुन भू-उपयोग क्षेत्रमा पर्दछ, सोही बमोजिमको मापदण्ड लागु हुनेछ ।

### २.७.१ सडक र सडकको चौडाई

जग्गाको क्षेत्रफल	सडकको चौडाई (मी)	
	मुख्य मार्ग	सहायक मार्ग
३ रोपनी सम्म	१०	६
३ रोपनी भन्दा माथि ६ रोपनी सम्म	१०	६
६ रापनी भन्दा माथि	१४	६

### २.७.२ घडेरीको क्षेत्रफल

क) न्यूनतम मोहडा ७ मीटर

ख) न्यूनतम क्षेत्रफल ८५ बर्ग मीटर ( २.५ आना)

### २.७.३. खुल्ला क्षेत्र ( सडक वाहेक )

क) ३३८६.३२ बर्ग मीटर देखि १०,१५९ बर्ग मिटर भन्दा कम :जम्मा जग्गाको ५ %

ख) १०,१५९ बर्ग मीटर देखि २०,३१८ बर्ग मिटर भन्दा कम : जम्मा जग्गाको ३.५ %

ग) २०,३१८ बर्ग मीटर देखि माथि :जम्मा जग्गाको २.५%

### २.७.४ .पूर्वाधार तथा सेवा सुविधा

जग्गा विकास गर्ने व्यक्ति वा निकायले सम्बन्धित जग्गामा पूर्वाधार तथा सेवा सुविधा जस्तै सडक, खानेपानि विद्युत, दुर संचार, ढल आदि के कसरी विस्तार एवं व्यवस्था गर्ने हो सो को विस्तृत प्लान (योजना) समेत पेश गर्नु पर्दछ ।

### २.७.५ घडेरीको विभाजन

घडेरीको विभाजन गर्दा तोकिएको न्यूनतम घडेरीको क्षेत्रफल भन्दा कम हुने गरी गर्न पाइने छैन ।

### २.७.६. जग्गा प्लटिङ निषेधित क्षेत्र

अंशबण्डा, दान, सिमाना समायोजन, अदालत फैसला कार्यान्वयनको अवस्था वाहेक निम्न क्षेत्रमा प्लटिङ गर्न पाइने छैन ।

१.

२.

३.

### २.८ ऐलानी पर्तिजग्गाहरु

१.

२.

### ३ भवन मापदण्ड

नगरपालिका क्षेत्रमा भवन निर्माण गर्न चाहने कुनै पनि व्यक्ति, सरकारी वा अर्धसरकारी निकाय तथा निजी संघ संस्थाले भवन निर्माण गर्ने अनुमतिको लागि भवनको नक्सा सहित तोकिएको ढाँचामा नगरपालिका समक्ष दरखास्त दिनुपर्नेछ ।

भवन निर्माण गर्दा सुरक्षित तथा मजबुत भवन, स्वास्थ्य वातावरण तथा छरछिमेक समेत लाई नकारात्मक असर नपार्नको लागि नेपाल भवन संहितामा उल्लेख भएको बुँदाको अलावा निम्न बमोजिमको प्रावधानहरूको पालना गर्नुपर्ने छ ।

#### ३.१ भुईँ देखि सिलिङ सम्मको उचाइ

आवासीय प्रयोजनको भवनको निमित्त भुईँ देखि सिलिङ सम्मको न्यूनतम उचाई ३.० मीटर हुनु पर्नेछ ।

#### ३.२ तल्ला संख्या

तल्ला संख्याको निर्धारण निम्नअनुसार गरीएको छ ।

क्र.स	सडकको चौडाई ( मीटर)	तल्ला संख्या
१	६	३
२	६.२५	५
३	९.१५	६
४	१५.२०	९
५	२२.००	१४
६	६ मीटर भन्दा मुनि	२

#### ३.३ भ्यालको ब्यावस्था

घडेरीको सिमानबाट तोकिएको सेट ब्याक नछोडिएको साँध तर्फ कुनै पनि किसिमको बन्द भ्याल - प्रकाश वा भेन्टिलेशनको लागि) राख्न पाइने छैन ।

#### ३.४ घामपानी बाट बचावटको लागि छज्जा

क) घामपानी बाट बचावटको लागि सेट ब्याक भित्र पर्ने गरि बढिमा ०.४५ मिटर सम्मको छज्जा राख्न पाइनेछ । यस्तो छज्जा लाई वार्दली वा अन्य किसिमको प्रयोगमा ल्याउन पाइने छैन ।  
ख) माथि उल्लेखित विभिन्न अवस्थामा निर्माण गर्न पाइने छज्जालाई कोठाको प्रयोगमा ल्याउन पाइने छैन ।

#### ३.५ भवनको उचाई

जग्गाको औसत सतह देखि भवनको सबै भन्दा माथिल्लो भागलाई भवनको उचाई मानिने छ । ( चित्र नं ४ हेनुहोस ) । भिरालो छाना भएको अवस्थामा भिरालो छाना छानाको औसत सतहलाई उचाईमा गणना गरिनेछ । सबै भन्दा माथिल्लो तल्लामा १ मिटर सम्मको प्यारापेट बाल र २.५ मीटर उचाई सम्मको भन्था ( ढाक्ने भाग, लिफ्टको मेशिन रुम र पानी टंकी र यसको लागि आवश्यक निर्माणलाई भवनको उचाईमा गणन गरिने छैन । तर यदि भन्थालाई ढाक्ने भाग सँगै कुनै पनि कोठा निर्माण प्रस्ताव भएको छ भने यस्तो भागलाई भवनको उचाईमा गणन गरिने छ ।

### ३.६ बेसमेन्ट (भूमिगत तला ) निमाण

#### ३.६.१ भूमिगत तलामा आवश्यक व्यवस्थाहरु :

१. भूमिगत तलाको उंचाई कमिमा २.१ मी हुनु पर्नेछ ।
२. पर्याप्त मात्रामा भेन्टीलेशनको व्यावस्था हुनु पर्नेछ ।
३. भूमिगत तलामा जमिनको सतहको पानी पस्न नसक्ने हुनुपर्नेछ । भूमिगत तलाका गारोहरु र भुईहरु पानी छिर्न नसक्ने गरी बनाइएको हुनु पर्नेछ र आसिलोपनलाई रोक्नको निमित्त समेत पर्याप्त मात्रामा व्यवस्था गरिएको हुनु पर्नेछ ।
४. भूमिगत तलाको निमित्त छुट्टै बाटोको व्यावस्था हुनु पर्नेछ । एक भन्दा धेरै भन्दाहरु भएको भवनमा यस्तो भन्दाडले नै भूमिगत तला र माथिको तलाहरु बीच फायर सेपरेशनको काम गर्ने गरी राखिएको हुनु पर्नेछ ।
५. बेसमेन्ट/सेमिबेशमेन्ट निर्माणको लागि स्ट्रक्चरल ड्रईको साथसाथै प्रकाश तथा भेन्टीलेशनको व्यवस्था समेतको नक्सा स्वीकृतको लागि नगरपालिकामा पेश गर्नुपर्दछ ।

६ बेसमेन्ट/सेमिबेशमेन्टको लागि पनि ग्राउण्ड कभरेज, भवन निर्माण रेखा, आदि जस्ता मापदण्डहरु लागू हुनेछ ।

#### ३.७ प्लिथ :

जमिनको सतहबाट प्लिथको उंचाई कमिमा ४५ सेण्टिमिटर हुनेछ ।

#### ४. नेपाल राष्ट्रिय भवन संहिता

कुनै पनि भवन निर्माण गर्दा नेपाल सरकारले मिति २०६०।४।१२ मा स्वीकृत गरेको नेपाल भवन संहिताको पालना गरी गर्नु पर्ने छ ।

#### ५. पुर्वाधार तथा सेवा सुविधा

नगरपालिकावाट स्वीकृती भएको नक्सा बमोजिम बनेको भवनलाई मात्र सेवा सुविधा जडानको निमित्त सम्बन्धित निकायलाई सिफारिस लेखि पठाइनेछ । नगरपालिकावाट गरिएको सिफारिस प्राप्त भए पछि मात्र सम्बन्धित निकायले सेवा सुविधा जडान गरिदिनु पर्नेछ । कुनै पनि नयाँ भवन निर्माण वा भैरहेको भवनमा परिवर्तन गर्नु पर्दा सेवा सुविधा सम्बन्धि निम्न लिखित प्रावधानहरु हुनु पर्दछ ।

#### ५.१ सतह ढल ( Drainage)

क) प्रस्तावित प्लटबाट नगरपालिका वा सम्बन्धित निकायले तोकिदिएको दुरी भित्रमा सतह ढल छ भने प्लट भित्रको बर्षाको पानी सतह ढलमा जोडनु पर्दछ । यस्तो जडान गर्दा नगरपालिका वा सम्बन्धित निकायले तोके बमोजिम जडान गर्नु पर्दछ ।

ख) सतह ढलमा कुनै पनि किसिमको ठोस फोहर मैला एवं विषालु पदार्थ पठाउन पाइने छैन ।

#### ५.२ जमिन मुनिको ढल निकास र नाला (Sewerage)

क) चर्पी नभएको भवन निर्माणको लागि स्वीकृती दिइने छैन ।

ख) प्लटवाट ३० मी . सम्मको दूरीमा ढल निकास ( Sewer Line) छ भने चर्पी/सेप्टिक टंकी वाट यसमा जडान गर्नु पर्नेछ । यदि सो दुरी सम्म sewer line छैन भने सेप्टिक टंकी र सोकपिटको व्यावस्था गर्नु पर्नेछ । Sewer line मा जडान गर्दा सम्बन्धित निकायले तोके बमोजिम गर्नु पर्दछ ।

ग) सडक अधिकार क्षेत्र भित्र सेप्टिक टंकी र सोक पिट निर्माण गर्न पाइने छैन यस्तो निर्माणको लागि प्लट सिमानाबाट १ मीटर छोडनु पर्दछ ।

### ५.३ ढल तथा पानीको निकास व्यवस्था :

क) हाल रहेको ढल वा पानीको निकासलाई कुनै पनि किसिमको निर्माण कार्य गर्दा बन्द गर्न पाइने छैन ।

ख) सार्वजनिक बाटोहरुमा घरवाट फोहोर मैला वा प्रयोग गरिएको पानी छाड्न पाइने छैन ।

ग) छानाको आकाशे पानी पानीको निकास जमिनसम्म पाइपद्वारा गर्नुपर्नेछ ।

### ५.४.सेप्टिक टंकी

भवन निर्माण गर्दा सेप्टिक टंकी भन्नाले उपयोगकर्ताको सँख्याको आधारमा प्राविधिक डिजाइन गरी बनाइएको स्व-स्थान (on-site) दिशा पिसाव ट्यांकी भन्ने बुझ्नु पर्दछ र अनिवार्य रूपमा राख्नु पर्नेछ ।

### ५.५ खानेपानी

क) जमिन मुनि खानेपानीको टंकी बनाउँदा सडक अधिकार क्षेत्र तथा सेट ब्याक भित्र बनाउन पाइने छैन ।

ख) खानेपानीको पाइप जडान गर्दा सम्बन्धित निकायले ताके बमोजिम गर्नु पर्दछ ।

### ५.६ विद्युत

क) निर्माणको लागि प्रस्तावित भवन /प्लटबाट विद्युतको तार नजिकै भएका अवस्थामा निर्माण तल्ला थप गर्नु पर्दा विद्युत प्रधिकरणको नियम अनुसार गर्नु पर्दछ ।

ख) अग्ला भवनहरुमा चट्याकबाट बचावटको लागि सम्बन्धित निकायले तोके बमोजिमका प्रावधानहरु राख्नु पर्दछ ।

### ५.७. फोहर मैला

क) आफ्नो घरबाट निस्कने फोहर मैलाको व्यवस्थापन आफैले गर्नु पर्दछ ।

ख) फोहर मैला फ्याल्नु पर्दा सम्बन्धित निकायले तोकि दिएको स्थानमा फाल्नु पर्दछ ।

ग) फोहरमैला व्यावस्थापन ऐन २०६८ का दफा ६ व्यवस्था भए बमोजिम कम्तीमा जैविक र अजैविक फोहरमैला विभाजन गरी फ्याल्नु पर्ने छ ।

घ) कुनै व्यक्ति संस्था वा निकायले कुनै काम कारोवार गर्दा उत्पन्न हुने फोहरमैला यथाशक्य कम गर्नु पर्नेछ ।

### ६. विविध

#### ६.१ कम्पाउण्ड पर्खाल

क) कुनैपनि कम्पाउण्ड पर्खालको उचाइ अगाडिको सडकको केन्द्र रेखाको सतहबाट बढिमा १.२ मीटर सम्म स्वीकृत गर्न सकिने ।

ख) २ मिटर भन्दा बढि उचाइको कम्पाउण्ड पर्खाल आवश्यक पर्ने अवस्थामा सो को प्रकृती र प्रयोजन हेरी नगरपालिकाको बढि उचाइको लागि विशेष स्वीकृती प्रदान गर्न सक्नेछ ।

ग) सडक अधिकार क्षेत्रको किनारावाट कम्पाउण्ड पर्खाल लगाउन पाइनेछ । तर यस्तो पर्खालसंग कुनैपनि किसिमको स्थायी/अस्थायी निर्माण गर्न वा जोडन पाइने छैन ।

#### ६.२ निर्माण सामागो

क) भवन निर्माण सामाग्री बाटोमा राखेर मानिस / सवारी साधनको आवागमालाई बाधा पुऱ्याउन पाइने छैन ।

### ६.३ विज्ञापन सम्बन्धी बोर्ड

क) नगरपालिकाको स्वीकृती लिएर मात्र विज्ञापन सम्बन्धी कुनैपनि बोर्डहरू राख्नु पर्नेछ ।

### ६.४ विशेष प्रकारका भवनहरू :

पेट्रोल पम्प र अन्य बिशेष प्रकारका भवनहरू निर्माणका लागि निम्न वुँदाहरूका साथै सम्बन्धित निकायको मापदण्ड पालना गर्नुपर्नेछ ।

- नेपाल राष्ट्रिय भवन संहिता २०६० मा भएका व्यवस्थालाई असर नपर्ने गरि कार्यन्वयन गरिनेछ ।
- नगरपालिकामा दर्ता भएको निर्माण व्यवसायी साथै एकजना ईन्जिनियर अनिवार्य रुपमा समावेश भएको प्रमाण पेश गर्न पर्नेछ ।
- लिफ्टको व्यावस्था हुनुपर्नेछ ।
- माटो परिक्षण प्रतिवदन समावेश हुनुपर्नेछ ।
- एक प्रयोजनका लागि भनि स्वीकृती लिएकोमा प्रयोजन बदल्नु परेमा नगरपालिकासंग स्वीकृत लिनुपर्नेछ । साथै निजी आवासिय प्रयोजनका लागि भनि निर्माण भएको भवनमा अन्य सार्वजनिक जस्तै: विद्यालय, कार्यालय , सामुदायीक ढङ्गबाट प्रयोग गर्नपर्ने भए पनि स्वीकृती लिनुपर्नेछ
- भवन निर्माण भैसकेको कितावाट गर्नु परेमा सम्बन्धीत मालपोत कार्यालय र नापी शाखाले सम्बन्धित स्थानीय निकाय वा ताप्लेजुङ्ग नगरपालिकाबाट सिफारिस लिई मात्र किता काट गरि दिनु पर्नेछ । त्यस्तो सिफारिस दिँदा मापदण्डले उपलब्ध गराएको ग्राउण्ड कभरेज/साईट सेटब्याकलाई ध्यानमा राख्नु पर्नेछ ।

### ६.५ पुरानो भवन

पुरानो भवन भत्काएर नयाँ निर्माण गर्दा विद्यमान मापदण्डमा उल्लेख भए बमोजिमको ग्राउण्ड कभरेज स्वीकृती गरिनेछ ।

### ६.६ नक्सा डिजाइन गर्ने कन्सल्टेन्सी

- क) सम्पूर्ण भवन संरचनाको नक्सा तयार तथा डिजाइन गर्ने इन्जिनियरि[ कन्सल्टेन्सी ताप्लेजुङ्ग नगरपालिका कार्यालयमा सूचिकृत हुनुपर्नेछ ।
- ख) नक्सा डिजाइन, निर्माण र भवन निर्माण सुपरिवेक्षणको निमित्त भवन ऐन २०५५ ले तोके बमोजिमको योग्यता पुगेको सिभिल इन्जिनियर वा आर्किटेक भवन निर्माण कर्ताले नियुक्ति गर्नुपर्नेछ ।
- ग) कुनै पनि भवनको डिजाइनरल सो भवनको निर्माण अवस्था सुपरभिजन गर्नु पर्ने र घर्धनिलाई निर्माण कार्य सम्पन्न भएको नक्सा प्राप्त गर्न सम्बन्धित नगरपालिकामा निवेदन दिदां, भवन स्वीकृत नक्सा अनुसार नै निर्माण भएको भनी डिजाइन कर्ताको सिफारिस पत्र पेश गर्नु पर्नेछ ।
- घ) उपरोक्त अनुसार भवन सम्पन्नको सिफारिस पत्र दिइएकोमा भवन स्वीकृत नक्सा अनुसार नभएमा उक्त कन्सल्टेन्सी तथा डिजाइनकर्ताको दर्ता खारेज गरी उक्त कन्सल्टेन्सी तथा डिजाइनकर्ता माथि ऐन बमोजिम कार्वाही हुन सक्नेछ ।

#### ६.७. सार्वजनिक स्थान प्रयोग सम्बन्धमा

सार्वजनिक, बाटो घाटो, पेटी, चोक आदि सार्वजनिक चौरहरुमा कुनै पनि सामानहरु खास गरि निर्माण सामग्रीहरु, संचय र बेच विखानको लागि थुपार्न समेत पाइने छैन । सर्वसाधारणको आबगमनलाई बाधा हुने गरि छिमेकीहरुलाई समेत प्रतिकुल असर पर्ने गरि कुनै पनि सामान सार्वजनिक स्थलमा राख्न दिइने छैन ।

#### ६.८ . उद्योग दर्ता खारेज, स्थानान्तर सम्बन्धमा

- क) स्वीकृती नदिइने क्षेत्रमा संचालन रहेको उद्योगलाई दर्ता खारेजको प्रक्रिया अर्प्याई स्थानान्तरणको निमित्त आदेश दिई सम्बन्धित अन्य निकाय संग समन्वय गर्ने ।
- ख) ऐलानी पर्ति जग्गामा कुनै पनि किसिमको निजि उद्योग संचालन गर्न नदिइने सार्वजनिक वा अन्य कुनै निकायले संचालन गर्न चाहेमा नगर पालिकाले विशेष स्वीकृती दिने ।
- ग) उद्योग संचालनको समयमा संधियर उजुरी दर्ता भई सहमती हुन नसकेमा, वा संचालीत उद्योगले तोकीएको मापदण्ड पुरा नगरेको देखिने खारेजको लागि सम्बन्धित निकायसंग समन्वय गरी खारेजको प्रक्रिया लैजाने छ ।

#### ६.९. हरित भवन /आवास

- क) हरित आवास परियोजनाले निर्दिस्ता गरेको नीती अनुसार हरित भवन निर्माणको लागि प्राथमिकता दिइनेछ ।
- ख) हरित भवन /आवास को लागि चाहिने माथी उल्लेखित विषयहरु राखि भवन निर्माणको लागि नक्सा पेश भएमा नक्सापास दस्तुर तथा भवन निर्माणको समयमा नगरपालिका वाट तोकीएको विशेष सहूलियत प्रदान गरिने छ ।
- ग) निर्माण भैसकेको भवनहरुमा माथी उल्लेखित हरित भवन /आवासको Components समावेश राखेको प्रमाण पेश गरेमा घर कर मा नगरपालिका वाट तोकीएको विशेष सहूलियत प्रदान गरिने छ ।

#### ६.१०. भवनको प्रयोजन परिवर्तन

- कुनै पनि भवनको प्रयोजन परिवर्तन गर्दा पूर्व स्वीकृत लिनु पर्नेछ । यसको लागि सम्बन्धित भू-उपयोगको प्रवधानहरु लागु हुने गरी भवनको प्रयोजन परिवर्तनको लागि अनुमति दिन सकिने छ ।

#### ६.११. सडक बर्गिकरण :

यस नगरपालिकाका सडकहरुलाई सडक विभाग र शहरी बिकास तथा भवन निर्माण बिभागले निर्धारण गरे अनुरूप निम्नानुसार बर्गिकरण गरीनेछ ।

- राजमार्ग (Highway)
- शाखा सडक (Arterial road)/मुख्य सडक (Main road)
- प्रशाखा सडक (Connector road)
- सहायक सडक (Feeder road )
- प्रवेश मार्ग (Access road)

## ७. अतिरिक्त प्रावधानहरू

- क) कुनै पनि स्थायी प्रकृतिको ( नगरपालिकाले अस्थायी प्रकृतिको भनि तोकेको बाहेक ) निर्माणको लागि ताप्लेजुङ नगरपालिकामा दर्ता भएको इञ्जिनियरिङ कन्सल्टेन्सी /प्राविधिकद्वारा नेपाल बिल्डिङ कोड अनुसार नक्सा पेश गरिएको हुनु पर्दछ ।
- ख) तीन तल्ला वा ११ मीटर उचाइ भन्दा बढि वा कुनै पनि तलामा ९२ बर्गमिटर भन्दा बढिको भवनहरूको निर्माणको स्वीकृतिको लागि नक्साको साथमा स्ट्रक्चरल ड्रइङ पेश गरी ताप्लेजुङ नगरपालिकामा दर्ता भएको इञ्जिनियरिङ कन्सल्टेन्सी र ईञ्जिनियर समेत द्वारा सिफारिस गरिएको हुनु पर्दछ ।
- ग) पाँच तल्ला भन्दा बढिको भवनहरू तथा नगरपालिकाले आवश्यक छ भनि तोकिएको भवनहरू निर्माणको स्वीकृति लिँदा स्ट्रक्चरल डिजाइनमा भूकम्पको दृष्टिकोणबाट सुरक्षित डिजाईन गरिएको हुनु पर्दछ । यस्तो निर्माणमा आगलागी बाट बचावको प्रावधान र लिफ्टको समेतव्यवस्था हुनुपर्दछ । साथै स्ट्रक्चरल ड्रइङ पेश गरि ताप्लेजुङ नगरपालिकामा दर्ता भएको इञ्जिनियरिङ कन्सल्टेन्सी र सम्बन्धीत विषय विज्ञ ईञ्जिनियर समेत द्वारा सिफारिस गरिएकोहुनु पर्दछ ।
- घ) स्ट्रक्चरल डिजाइनको ड्रइङ पेश गरी सिफारिस गरिएको अवस्थामा स्ट्रक्चरल डिजाईनकर्ताले स्ट्रक्चरल डिजाइनको जिम्मेवारी लिनु पर्नेछ ।
- ङ) नगरपालिका क्षेत्रभित्रको सुरक्षा लगायतका संवेदनशील क्षेत्रमा नगरपालिकाले बिशेष मापदण्ड लागु गर्न सक्नेछ ।
- च) धार्मिक तथा पर्यटकिय क्षेत्र, स्मारक/संरक्षण क्षेत्रमा सम्बन्धित निकायको समेत मापदण्ड पालना गर्नुपर्नेछ ।
- छ) नगरपालिकाले बिशेष क्षेत्रहरू एवं उपभोगहरू - खानी, बाढी, जलशाय, स्मारक, संरक्षण, आदि तथा विभिन्न पेशागत क्षेत्रहरू एवं उपभोगहरू आदि ) तोकि विशेष प्रकारको प्रावधान राखी स्वीकृति दिन सकिनेछ ।
- ज) सडक सिमाना लिन नमिल्ने क्षेत्र भए ती क्षेत्रमा समझदारीमा घर निर्माणको लागि स्वीकृती दिइनेछ ।
- झ) घर वनाउँदा सार्वजनिक सडक तथा सडकवाट तोकिएको सेटव्याकसम्म केन्टीलेभर, पस्ने सिढी, सेफ्टी टंकी, पानी टंकी तथा भन्ध्याङ बनाउन पाउने छैन ।
- ञ) ताप्लेजुङ नगर विकास समिति स्थापित भई लागु भएको सडक मापदण्ड र भवन तथा योजना मापदण्ड २०५६ लागु हुनु पूर्व निर्माण भएका घर तत्कालीन नियम अनुसार निर्माण भएको घरहरूलाई हाल साविकको संरचना परिवर्तन थप तला थप घर निर्माण गर्न स्वीकृती दिइने छ ।
- हालको सडक मापदण्डलाई कार्यान्वयन गर्दै प्राविधिकले तथा कन्सल्टेन्टले दिइएको प्रतिवेदन अनुसार थप तला स्वीकृती दिइनेछ ।
  - भवन निर्माण संहिता २०६० मा भएको व्यवस्था अनुसार स्वीकृती दिइने छ ।
  - बस्ती विकास, सहरी योजना तथा भवन निर्माण सम्बन्धी आधारभूत निर्माण मापदण्ड, २०७२ अनुसार स्वीकृति दिइने छ ।
- ट) सार्वजनिक चौर वा पर्ति जग्गा संग जोडिएको जग्गामा अवस्थित वा स्थायी रुपमा सिमाना घेर्दा घरको नक्सा पास गर्दा सरह स्वस्कृती लिनु पर्नेछ ।



- ठ) घरको छानामा कुनै पनि प्रकारको टावरहरूको स्थापना गर्नुपरेमा स्ट्रक्चर प्राबिधिकबाट स्ट्रक्चरको सुरक्षाको सिफारिसको आवश्यकता पर्नेछ ।
- ड) विद्यालय तथा अस्पताल भवन निर्माण स्वीस्कृतिको लागि शहरी विकास तथा भवन निर्माण विभाग, डिभिजनल कार्यालयको सिफारिसको आवश्यकता पर्नेछ ।
- ढ) खानी तथा भू-गर्भ विभागले कमजोर भू-भाग भनि पहिचान गरिएको क्षेत्रहरूमा अग्ला भवनहरू निर्माणको लागि स्ट्रक्चरल इन्जिनियरको सिफारिसमात्र स्वस्कृती दिइने छ ।
- ण) प्रत्येक नव निर्मित भवनमा नगरपालिको नियमानुसार आवश्यक सौर्य उर्जा प्रणाली (Solar System) को व्यवस्था भए पछि मात्र भवन निर्माण सम्पन्न भएको मानिने छ ।
- त) सामुदायिक संघ संस्थाका भवन तथा अन्य संरचना वालवालिका, ज्येष्ठ तथा अपात्रिणी हुनुपर्नेछ ।
- थ) माथि उल्लेखित कुनै पनि बुँदामा विवाद आए तथा एक अर्कासँग बाभिएमा “बस्ती विकास, शहरी योजना तथा भवन निर्माण सम्बन्धी आधारभूत निर्माण मापदण्ड, २०७२” नै मूल मापदण्ड हुनेछ ।

## खण्ड—७

ताप्लेजुङ नगरपालिका कार्यालय,

ताप्लेजुङ

अन्य निकायहरुमा सिफारिस गर्न प्रस्तावित गरिएका  
योजनाहरु

**निर्णय नं.**

ता.न.पा.को तेस्रो नगरपरिषद बाट निम्नानुसारको योजनाहरू छनौट गरी निम्न बिषयगत कार्यालयहरूमा सिफारिस गरि पठाउने निर्णय गरियो ।

**सडक तथा घोरेटो बाटो तर्फ**

सि.नं.	आयोजनाको नाम	सिफारिस गर्ने निकाय	कैफियत
१	कञ्चनजंघा वार्डिङ स्कूल देखि गोसखान निस्कने बाटो निर्माण वडा नं. ४	जिल्ला विकास समिति कार्यालय	
२	देवलिङ्गे, हान्दुङ, दोभान वाटो निर्माण ता.न.पा.१	जिल्ला विकास समिति कार्यालय	
३	घोडेचौर, वेजम्बु, नाम्लेपाटी, चारपाटे, रिपिटर् टावर मोटरवाटो निर्माण वडा नं. ७, ८, ९	जि.वि.स.	
४	बसपार्क, वाजोगारा, गुरुङ गाउ जाने मोटरवाटो निर्माण ता.न.पा ६	जि.वि.स.	
५	केनिम, हराबोटे, कार्तिके, गुहेली आगेदिन, फलाटे, हुदै सिम्ले जोडने मोटरवाटोको स्तर उन्नति	जि.विस.	
६	पुर्ण मादेनको घुम्ती डुडिवारी हुदै श्याम येडदेनको घर छेउ जोडने मोटर वाटो निर्माण ता.न.पा. ३	इलाका स्तरीय	
७	साधु धारा वाट ग्यासोलिङ गुम्बा जोडने वाटो निर्माण, ता.न.पा. ६	इलाका स्तरीय	
८	ता.न.पा.को रिङरोड मोटरबाटो निर्माण गर्नको लागि सम्भाव्यता अध्ययन तथा निर्माण।	राष्ट्रिय योजना आयोजना	
९	वसपार्क, माछा पोखरी, आम्बोटे, हुदै हिरेवा खोला खोक्ली{ जोडने मोटरबाटो निर्माण	भौतिक पूर्वाधार तथा यातायात मन्त्रालय	
१०	हेलिप्याड , तिनवरे, डुङ्गुगे, पालुंवा चौक, फागेडाडा, सिटेनी हुदै डम्फिङ जाने मोटरबाटोको स्तर उन्नति	संघीय मामिला तथा स्थानीय विकास मन्त्रालय	
११	शस्त्रको जिरो पइन्ट देखि याडलिजुङ पा.वि. हुदै देवलिङ्गे, नागेश्वरी, सडकखण्ड कालोपत्रे (पक्की) गर्ने	भौतिक पूर्वाधार तथा यातायात मन्त्रालय	
१२	दोखु, नाम्लेपाटी, नाङखोल्याङ सडकको स्तर उन्नती	भौतिक पूर्वाधार तथा यातायात मन्त्रालय	
१३	ता.न.पा. वडा नं. ०२ को देवी घुम्ती, घिमिरे गाउँ, भड्याई गाँउ, देवल डाडा, गैरी गाँउ, हुदै यलम्बर सडकमा जोडने मोटर बाटो निर्माण	भौतिक पूर्वाधार तथा यातायात मन्त्रालय	
१४	कफिहाउस देखि खोप्रे हुदै सालीम्बे, मेवाखा, नाङखोल्याङ सम्म जाडने मोटरबाटोको स्तर उन्नति	संघीय मामिला तथा स्थानीय विकास मन्त्रालय	

१५	ढाँडगाउँ सिकारी डाँडा भकारे दोभान मोटरबाटो निर्माण	जिल्ला विकास समिति कार्यालय ताप्लेजुङ	
१६	पराजुली चोकबाट ताप्लेजुङ अस्पताल जाने मोटरबाटो ट्रयाक ओपन तथा स्तरउन्नती	जि.वि.स./सडक	
१७	बीरेन्द्र चोकबाट जिल्ला हुलाक हुदै बसपार्क जाने मोटरबाटो स्तरउन्नती वडा नं. ५	जि.वि.स./सडक	
१८	गोपी मेन्याङबो घरछेउबाट बीरेन्द्र चोक जाने मोटरबाटो स्तरउन्नती वडा नं. ५	जि.वि.स./सडक	
१९	ल्याङवा असारे मोटर बाटो निर्माण ता.न.पा. ८	भौतिक पूर्वाधार तथा यातायात मन्त्रालय	

### खानेपानी तर्फ

सि.नं.	आयोजनाको नाम	सिफारिस गर्ने निकाय	कैफियत
१	निगाले, रमाईलो, खोप्रे खानेपानि योजना	जि.वि.स./खानेपानी सब डिभिजन कार्यालय	
२	नगरपालिका क्षेत्रलाई खानेपानी मुहान पहिचान गरी पाईप लाईन विस्तार गर्न वडा नं. ८,९	राष्ट्रिय योजना आयोजना	

### सिंचाई तर्फ

सि.नं.	आयोजनाको नाम	सिफारिस गर्ने निकाय	कैफियत
१	हिरेवाखोला सिंचाई योजना ता.न.पा. ६ र ३	सिंचाई सब डिभिजन कार्यालय, ताप्लेजुङ	
२	केनिम खोला काफल डाँडा हुदै सालिम्बे सिंचाई कुलो निर्माण	सिंचाई सब डिभिजन कार्यालय, र सिंचाई विभाग	
३	खोक्से असारे जल उपभोक्ता समिति सिंचाई कुलो निर्माण	सिंचाई सब डिभिजन कार्यालय, र सिंचाई विभाग	

### भवन तर्फ

सि.नं.	आयोजनाको नाम	सिफारिस गर्ने निकाय	कैफियत
१	तमोर महिला सहकारी भवन निर्माण	जि.वि.स.	

२	चुम्लुङ भवन निर्माण	जि.वि.स.	
३	रेडक्रस उप-शाखा भवन निर्माण	जि.वि.स.	
४	गणेश स्थान संस्कार भवन निर्माण	जि.वि.स.	
५	वृदा आश्रम भवन निर्माण	जि.वि.स.	
६	ब्रम्हाकुमारी भवन निर्माण		
७	नगरपालिका क्षेत्रमा खेलमैदान तथा भवन निर्माण	युवा तथा खेलकूद मन्त्रालय	
८	ता.न.पा. २ को सिम्ले पहेरी चौकीलाई ख स्तर ईलाका प्रहरी चौकी कार्यालयमा परिणत गर्ने	गृह मन्त्रालय	
९	श्री भानु जन उच्च मा. वि. लाइवेरी तथा ल्याव भवन निर्माण	भारतीय दुतावास कार्यालय	
१०	नागेश्वर शिवालय मन्दिरमा भवन निर्माण तथा मर्मत	राष्ट्रिय योजना आयोग	

### लघु जलविद्युत तर्फ

सि.नं	आयोजनाको नाम	सिफारिस गर्ने निकाय	कैफियत
१	ता.न.पा. क्षेत्र भित्र विभिन्न ठाँउहरूमा विद्युतिकरण तथा पोलीड कार्य	नेपाल विद्युत प्राधिकरण -उर्जा मन्त्रालय)	

### ढल तथा पहिरो नियन्त्रण विकास तर्फ

सि.नं	आयोजनाको नाम	सिफारिस गर्ने निकाय	कैफियत
१	सार्केखोल्सा नियन्त्रण तथा पुल निर्माण	जि.वि.स.	
२	ता.न.पा. ४ र ५ को खोल्सी नियन्त्रण	जि.वि.स.	
३	जोरधारा देखि बसपार्क सम्म खोल्सी तथा पहिरो नियन्त्रण	जल उत्पन्न तथा दैविक प्रकोप नियन्त्रण कार्यालय	
४	चिचौरा, खसिनी, सार्के खोल्सा नियन्त्रण	जि.वि.स.	
५	नगरपालिकाको वजार क्षेत्र र सुकेटार बजारबाट उत्पन्न नालि तथा ढल विकास व्यवस्थापन	राष्ट्रिय योजना आयोग	
६	पाथीभरा क्याम्पस, बीरेन्द्र चोक हुदै ठुलो गाउँ जाने खोल्सी नियन्त्रण वडा नं.४ र ५।	जल उत्पन्न प्रकोप नियन्त्रण कार्यालय	

**पोखरी तथा पार्क निर्माण:**

क्र सं	योजनाहरूको नाम	बिषयगत कार्यालयहरू	वार्ड नं
१	सुकेटारमा भ्यू टावर सहितको पार्क निर्माण	पर्यटन, नागरीक उडययन तथा संस्कृति मन्त्रालय	६ र ९
२	ता.न.पा. ५ स्थित विरेन्द्र चौकको पोखरी पार्क निर्माण	शान्ती तथा पून निर्माण मन्त्रालय	५
३	ता.न.पा. ०७ को घोडेचौरमा पोखरी सहितको पार्क निर्माण	संघीय मामिला तथा स्थानीय विकास मन्त्रालय	७
४	बाल उद्यान निर्माण ता.न.पा. वडा नं. ६	राष्ट्रिय योजना आयोजना	६

**विविध तर्फ**

सि.नं	आयोजनाको नाम	सिफारिस गर्ने निकाय	कैफियत
१	वोभ्रोघारी पर्यटन तथा संस्कृति विकास	जिल्ला विकास समिति कार्यालय	
२	सुकेटार विमान स्थल धावनमार्ग विस्तार	पर्यटन, नागरीक उडययन तथा संस्कृति मन्त्रालय	

## खण्ड—८

ताप्लेजुङ नगरपालिका कार्यालय, ताप्लेजुङ

गत वर्ष योजनाहरूको भौतिक प्रगति विवरण

आर्थिक वर्ष २०७१/०७२

भौतिक योजना तथा अनुगमन शाखा

ताप्लेजुङ नगरपालिका



ताप्लेजुङ नगरपालिकाको कार्यालय,ताप्लेजुङ

लक्षित समूह र पूर्वाधार विकास र प्रवर्द्धनात्मक कार्यक्रमको वार्षिक भौतिक प्रगति प्रतिवेदन

क्र.सं.	क्षेत्र	क्रियाकलापको विवरण	इकाई	वार्षिक लक्ष्य		चौमासिकको लक्ष्य		चौमासिकको प्रगति		प्रतिवेदन अवधि सम्मको प्रगति		लावान्भित जनसंख्या					कैफियत		
				परिमाण	बजेट	परिमाण	बजेट	परिमाण	खर्च	परिमाण	खर्च	घरघुरी	पुरुष		महिला			जम्मा जनसंख्या	
													पिछ्छि डिएका वर्ग	अन्य वर्ग	पिछ्छि डिएका वर्ग	अन्य वर्ग			
१	२	३	४	५	६	७	८	९	१०	११	१२	१३	१४	१५	१६	१७	१८	१९	
१	लक्षित समूह विकास कार्यक्रम (महिला)	पूर्वाधार विकास																	
		जुकेधारा खानेपानी मर्मत	संख्या	१	९००००	६०%	९००००	६०%	९००००	१००%	९००००	१५	१०	३१	११	३२			सम्पन्न
		सामाजिक विकास																	
		नारी दिवसको लागी कार्यक्रम	संख्या	१	२५०००	६०%	२५०००	६०%	२५०००	१००%	२५०००	१२	८	२५	९	२६			सम्पन्न
		पाठेघर खस्ने समस्या विरुद्ध शिविर संचालन (महिला स्वास्थ्य शिक्षा सम्बन्धि)	संख्या	१	२५०००	६०%	२५०००	६०%	२५०००	१००%	२५०००	३२	२२	६६	२३	६७			सम्पन्न
		महिला हिंसा तथा यौन जन्य विरुद्ध सचेतना कार्यक्रम	संख्या	१	९००००	६०%	९००००	६०%	९००००	१००%	९००००	१७	१२	३५	१३	३६			सम्पन्न
		आर्थिक/ सिप विकास																	
		महिला सिलाई बुनार्य कार्यक्रम आय आर्जनकार्यक्रम	संख्या	७	६३००००	६०%	६३००००	६०%	६३००००	१००%	६३००००	१०	७	२१	८	२१			सम्पन्न
		संस्थागत विकास																	
राजश्व व्यवस्थापन तथा परिचालन सफ्टवेयर	संख्या	१	२२६९००	६०%	२२६९००	६०%	२२६९००	१००%	२२६९००	३५	२४	७२	२६	७४			सम्पन्न		

		नगरस्तरीय महिला समन्वय समिति गठन	संख्या	१	५००००१०	६०%	०	०	०	०	०						रकम फिर्ता
		लैंगिक समनता तथा सामाजिक समावेशी योजना तर्जुमा सम्बन्धी सरोकारवालाहरुलाई सचेतना गोष्ठी	संख्या	१	७५०००१०	६०%	७५०००	६०%	७५०००	१००%	७५०००	११	७	२३	८	२४	सम्पन्न
		हिंसा पिडित महिलाहरुका लागि राहत	संख्या	१	५००००१०	६०%	५००००	६०%	५००००	१००%	५००००	१३	८	२७	१०	२८	सम्पन्न
		संस्कृति जगेर्ना कार्यक्रम ( महिला पर्व तथा महोत्सव)	संख्या	१	२५०००१०	६०%	२५०००	६०%	२५०००	१००%	२५०००	१७	११	३५	१३	३६	सम्पन्न
		१६ दिने महिला हिंसा विरुद्धको अभियान कार्यक्रम	संख्या	१	२५०००१०	६०%	२५०००	६०%	२५०००	१००%	२५०००	१२	७	२५	९	२६	सम्पन्न
		सुधारिएको चुलो सम्बन्धी अभियान	संख्या	१	३०५००१०	६०%	०	०	०	०	०						रकम फिर्ता
		नेपाल सरकारबाट प्राप्त हुने अनुदान तथा योजना तर्जुमाको विषयमा महिलाहरुलाई अभिमुखीकरण कार्यक्रम	संख्या	१	६००००१०	६०%	६००००	६०%	६००००	१००%	६००००	१४	९	२९	११	३०	सम्पन्न
		<b>जम्मा रु.</b>			<b>१४०२४००</b>		<b>१३२१९००</b>		<b>१३२१९००</b>		<b>१३२१९००</b>	<b>१२५</b>	<b>३८</b>	<b>१</b>	<b>४०</b>		
२	लक्षित समुह विकास कार्यक्रम ( दलित/ आदिवास जनजाति/जेष्ठ नागरिक/अपांग	पुर्वाधार विकास															
		गुम्बाडाँडा मोटरबाटो निर्माण	मि.	१	४५०००	६०%	४५०००	६०%	४५०००	१००%	४५०००	९	५	१९	७	१९	सम्पन्न
		न.पा. भवन फनिर्चर फर्निचिङ निर्माण तथा कार्यक्रम	संख्या	१	३५०००	६०%	३५०००	६०%	३५०००	१००%	३५०००	३५	२३	७२	२६	७४	सम्पन्न
		सामाजिक पुर्वाधार															
		आदिवासी सिपमूलक कार्यक्रम दलित राहत, अपांग राहत र जेष्ठ नागरिक सम्मान कार्यक्रम	संख्या	५	८०००००	६०%	८०००००	६०%	८०००००	१००%	८०००००	१३२	८७	२६	९	२७	सम्पन्न

कायूक्रम)	आनिपान भाषा कार्यक्रम दलित राहत, अपांग राहत र जेष्ठ नागरिक सम्मान कार्यक्रम	संख्या	१	१६००००	६०%	१६००००	६०%	१६००००	१००%	१६००००	१७	११	३५	१३	३६	सम्पन्न
	संयुक्त लोसार पर्व दलित राहत, अपांग राहत र जेष्ठ नागरिक सम्मान कार्यक्रम	संख्या	१	१६००००	६०%	१६००००	६०%	१६००००	१००%	१६००००	२२	१४	४५	१६	४६	सम्पन्न
	बृहत्त लिम्बु भाषा पुस्तक खरिद दलित राहत, अपांग राहत र जेष्ठ नागरिक सम्मान कार्यक्रम	संख्या	१	१६००००	६०%	१६००००	६०%	१६००००	१००%	१६००००	६३	४१	१२ ९	४ ६	१३२	सम्पन्न
	भेषभूषा तथा सांस्कृतिक जगेर्ना कार्यक्रम दलित राहत, अपांग राहत र जेष्ठ नागरिक सम्मान कार्यक्रम	संख्या	१	१६००००	६०%	१६००००	६०%	१६००००	१००%	१६००००	४५	२९	९२	३३	९५	सम्पन्न
	आदिवासी जनजाती नगर समन्वय समिति गठन			७५०००१०	६०%	०	०	०	०	०						रकम फिर्ता
	विश्व आदिवासी दिवस कार्यक्रम			२५०००१०	६०%	२५०००१०	६०%	२५०००	१००%	२५०००	३२	२१	६६	२३	६७	
	विभिन्न जनजातीको जात्रा ,पर्व महोत्सव			७५०००१०	६०%	७५०००१०	६०%	७५०००	१००%	७५०००	४३	२८	८८	३१	९१	
	आदिवासी जनजातीहरुकोलाई ILO १६९ तथा नेपाल सरकारको अनुदान सम्बन्धी अभिमुखी करण कार्यक्रम			६८२५०१०	६०%	०	०	०	०	०						रकम फिर्ता
	दलितहरुलाई सिप मुलक तालिम कार्यक्रम तथा आय आर्जन कार्यक्रम	संख्या	९	३७५०००	६०%	३७५०००	६०%	३७५०००	१००%	३७५०००	२३	१५	४७	१७	४९	सम्पन्न
	अपांग राहत कार्यक्रम तथा आय आर्जन कार्यक्रम	संख्या	९	२६००००	६०%	२६००००	६०%	२६००००	१००%	२६००००	४८	३१	९८	३५	१० १	सम्पन्न
	आर्थिक/ सिप विकास															
	जम्मा रु.			२३९८२५०		२२५५०० ०		२२५५०० ०		२२५५०० ०		३० ५	९६ ०	३ ४ २	९८ ६	
२	लक्षित	पुर्वाधार विकास														

समुह विकास कार्यक्रम (बालबालिका)	बालबालिका प्रोत्साहन कार्यक्रम (टेवल टेनिस बोर्ड निर्माण)	संख्या	१	९००००	६०%	९००००	६०%	९००००	१००%	९००००	१४	९	२९	११	३०		सम्पन्न	
	देवीथान ढल निकास कार्यक्रम संचालन	संख्या	१	१०००००	६०%	१०००००	६०%	१०००००	१००%	१०००००	१०	६	२१	८	२१		सम्पन्न	
	साना सिंचाई कार्यक्रम संचालन	संख्या	१	१०००००	६०%	१०००००	६०%	१०००००	१००%	१०००००	७	४	१५	६	१५		सम्पन्न	
	सामाजिक पुर्वाधार																	
	बालबालिका स्टेशनरी तथा शुद्धखानेपानी व्यवस्थापन	संख्या	१	९००००	६०%	९००००	६०%	९००००	१००%	९००००	२७	१७	५६	२	५७		सम्पन्न	
	बालबालिका स्टेशनरी तथा भोला वितरण	संख्या	५	४५००००	६०%	४५००००	६०%	४५००००	१००%	४५००००	१०५	६९	२१	७६	२२	०		सम्पन्न
	बालबालिका स्टेशनरी तथा सिर्जनात्मक सिकाई कार्यक्रम	संख्या	१	९००००	६०%	९००००	६०%	९००००	१००%	९००००	२३	१५	४७	१७	४९		सम्पन्न	
	बालबालिका लागु पदार्थ सम्बन्धि सचेतना कार्यक्रम	संख्या	१	९००००	६०%	९००००	६०%	९००००	१००%	९००००	३२	२१	६६	२३	६७		सम्पन्न	
	नगरस्तरीय बाल समन्वय समिति गठन			७५०००१०	६०%	०	०	०	०	०	४५	२९	९२	३३	९५		रकम फिर्ता	
	बालमैत्री नगरपालिका सम्बन्धी सरोकारवालाहरुको लागि नगरस्तरीय गोष्ठी			५०५००१०	६०%	५०५००	६०%	५०५००	१००%	५०५००	२३	१५	४७	१७	४९		सम्पन्न	
	पंजिकरण व्यवस्थापन सफ्टवेयर कार्यक्रम			१५३८००१०	६०%	१५३८००	६०%	१५३८००	१००%	१५३८००	४६	३०	९४	३३	९७		सम्पन्न	
	प्रारम्भिक बाल विकासकेन्द्रको बालमैत्री पूर्वाधार तथा बालमैत्री सामाग्रीको लागी जि.शि.का. संग समन्वय			४००००१०	६०%	०	०	०	०	०							रकम फिर्ता	
	आर्थिक/ सिप विकास																	
राजश्व व्यवस्थापन तथा परिचालन सफ्टवेयर	संख्या	१	७३१००	६०%	७३१००	६०%	७३१००	१००%	७३१००	६७	४४	१३	४	१४		सम्पन्न		
जम्मा रु.			१४०२४००		१२८७४००		१२८७४००		१२८७४००		२५९	८९	२९	८४				

४	६०% भौतिक पुर्वाधार विकास कार्यक्रम	मेलु फुलबोटे – सालडाड- मोटरबाटो निर्माण तथा मर्मत	१ कि.मी	१	५०००००	६०%	५०००००	६०%	५०००००	१००%	५०००००	४५	२९	९२	३३	९५	सम्पन्न
		हिटी, बन्चरे हुदै मेवाखा जाने मोटरबाटो निर्माण तथा मर्मत	१.७ कि.मी	१	५०००००	६०%	५०००००	६०%	५०००००	१००%	५०००००	४१	२७	८४	३०	८६	सम्पन्न
		बिरेन्द्र चौक र रेडक्रस अगाडीबाट श्रृजना चौक नवज्योती मा.वि. हुदै बसपार्क जाने मोटरबाटो मर्मत तथा ग्राभेल	०.३कि.मी	१	५०००००	६०%	५०००००	६०%	५०००००	१००%	५०००००	३०	१९	६२	२२	६३	सम्पन्न
		किरांत चोक सहकारी भवन नाम्ले बेजबमू काब्रे मोटर बाटो निर्माण तथा मर्मत	०.९ कि.मी	१	५०००००	६०%	५०००००	६०%	५०००००	१००%	५०००००	४६	३०	९४	३३	९७	सम्पन्न
		डाडांबारी, खरीबोटे, गुम्बाडाडां, मेलबाटो मोटरबाटो मर्मत	०.३२ कि.मी	१	५०००००	६०%	५०००००	६०%	५०००००	१००%	५०००००	३३	२१	६८	२४	७०	सम्पन्न
		वासु मा.वि., गैरीगाउं पांचगाउं,ढाडगाउं पालुवा चौक,फागेडाडां, सिटेनी हुदै डम्पी जाने मोटरबाटो मर्मत तथा निर्माण	१+२० ०मि.	१	५०००००	६०%	५०००००	६०%	५०००००	१००%	५०००००	५६	३६	११४	४१	११८	सम्पन्न
		धर्लासि - तिम्बुरे मोटरबाटो निर्माण तथा मर्मत	१+०९ २मि.	१	५०००००	६०%	५०००००	६०%	५०००००	१००%	५०००००		(१	०	०	०	सम्पन्न
		तामोर FM नापीटोल, जरा होटल हुदै कफीहाउस,खोप्रे सडक निर्माण तथा मर्मत	१+७० ०मि.	१	५०००००	६०%	४२५०००	६०%	४२५०००	८५%	४२५०००		(१	०	०	०	८५%सम्पन्न बाँकी रकम फिर्ता
		देउलि गैरीगाउ हुदै ढकालडाडा जोड्ने मोटरबाटो निर्माण (हान्द्रूङ्ग)	०+७५ ०मि.	१	५०००००	६०%	०	०	०	०	०						रकम फिर्ता
	जम्मा रु.				४५०००००		३९२५०००		३९२५०००								

४०% प्रवर्द्धनात् मक कार्यक्र म	केनिम,हर्राबाटे,आगेदिम हुदै, हापा जोड्ने मोटरबाटो मर्मत	१.२ कि.मी	२	२०००००	६०%	२०००००	६०%	२०००००	१०० %	२०००००	२२	१४	४५	१६	४६	सम्पन्न
	देवीखोला हुदै सिद्धकाली मा.वि. जाने बाटो निर्माण	१।३ कि.मी	१	२०००००	६०%	२०००००	६०%	२०००००	१०० %	२०००००	३२	२१	६६	२३	६७	सम्पन्न
	कन्चन एकेडेमी ठाडो लाइन कल्भर्ट निर्माण	१३ मी.		१०००००	६०%	१०००००	६०%	१०००००	१०० %	१०००००	७	४	१५	६	१५	सम्पन्न
	लप्सीबोटे आहाले मोटरबाटो निर्माण तथा मर्मत	७०० मी	१	८००००	६०%	८००००	६०%	८००००	१०० %	८००००	१२	७	२५	९	२६	सम्पन्न
	भेटनरी चौक भानु मावि.जाने मोटरबाटो मर्मत	१०० मी	१	१०००००	६०%	१०००००	६०%	१०००००	१०० %	१०००००	२१	१३	४३	१६	४५	सम्पन्न
	अल्ले भित्ते चारपाटे खानापानी निर्माण तथा मर्मत	२७०० मी	१	६५००००	६०%	६५००००	६०%	६५००००	१०० %	६५००००	१७	११	३५	१३	३६	सम्पन्न
	ढुङ्ढो, टाकुरे हुदै सार्की चौतारा (पानी ट्याकी बलबहादुर गुरुको घर सम्मा) सम्मको मोटरबाटो निर्माण तथा मर्मत	३०० मि	१	१०००००	६०%	१०००००	६०%	१०००००	१०० %	१०००००	११	७	२३	८	२४	सम्पन्न
	टिम्बुरे बरबोटे गैरी गाउँ आम्बोटे, मोटरबाटो निर्माण तथा मर्मत	५०० मि	१	१२००००	६०%	१२००००	६०%	१२००००	१०० %	१२००००	१९	१२	३९	१ ४	४०	सम्पन्न
	रेडक्रस भवनको लागि घडेरी सम्प्याउने	संख्या	१	६५०००	६०%	६५०००	६०%	६५०००	१०० %	६५०००	८	५	१७	६	१७	सम्पन्न
	माथिल्लो निघाले खा.पा.यो. मर्मत	संख्या	१	५००००	६०%	५००००	६०%	५००००	१०० %	५००००	११	७	२३	८	२४	सम्पन्न
	किरांत चौक माछा पोखरी मुहान संरक्षण कार्यक्रम	संख्या	१	५००००	६०%	५००००	६०%	५००००	१०० %	५००००	७	४	१५	६	१५	सम्पन्न
	रिजाल लाइन हुदै तोक्रे क्रसी ढल निकास कार्यक्रम	संख्या	१	१०००००	६०%	०	०	०	०	०	१७	११	३५	१३	३६	रकम फिर्ता
	साकेखोला ठुलोगाउँ कल्भर्ट निर्माण (क्रमागत)	संख्या	१	७५०००।०	६०%	७५०००	६०%	७५०००	१०० %	७५०००	१०	६	२१	८	२१	सम्पन्न
बिरेन्द्र चौक क्षेत्र नाली तथा सडक मर्मत	संख्या	१	१२५०००।०	६०%	१२५०००	६०%	१२५०००	१०० %	१२५०००	३९	२५	८०	२ ८	८२	सम्पन्न	

		विहिवारे,काउले कृषि सडक निर्माण तथा मर्मत	१०० मि	१	१०००००।०	६०%	१०००००	६०%	१०००००	१००%	१०००००	१०	६	२१	८	२१		सम्पन्न	
		हिमाली ग्रामिण सामुदायिक भवन निर्माण	संख्या	१	१०००००।०	६०%	१०००००	६०%	१०००००	१००%	१०००००	१७	११	३५	१३	३६		सम्पन्न	
		नेपाली सैनीक ग्राउण्डबाट निश्कने ढल नियन्त्रण	संख्या	१	५००००।०	६०%	५००००	६०%	५००००	१००%	५००००	७	४	१५	६	१५		सम्पन्न	
		कमल भन्डारीको घर,युवावर्ष मा.वि. हुदै कफिहाउस जोड्ने मोटरबाटो मर्मत	संख्या	१	५००००।०	६०%	०	०	०	०	०	९	५	१९	७	१९		रकम फिर्ता	
		कन्चन्जंगा सहकारी भवनको घडेरी सम्प्राप्ति	संख्या	१	७००००।०	६०%	७००००	६०%	७००००	१००%	७००००	१२	७	२५	९	२६		सम्पन्न	
		गाडी खरिद न.पा. थप (राजस्व बाँडफाड)	संख्या	१	७८००००।०	६०%	७८००००	६०%	७८००००	१००%	७८००००		(१	०	०	०		सम्पन्न	
		आवधिक नगर विकास योजना	संख्या	१	५९५८८।०	६०%	५९५८८	६०%	५९५८८	१००%	५९५८८	१९	१२	३९	१	४०		सम्पन्न	
		खुल्ला दिशा मुक्त क्षेत्र घोषणा कार्यक्रम	संख्या	१	७५०००।०	६०%	७५०००	६०%	७५०००	१००%	७५०००	२००	१३१	४०	१	४१		सम्पन्न	
		कार्यालय फर्निचर न्यवस्थापन (राजस्व बाँडफाड)	संख्या	१	२५००००।०	६०%	२५००००	६०%	२५००००	१००%	२५००००	३५	२३	७२	२६	७४		सम्पन्न	
		कार्यालय सोलार तथा वेयरीङ्ग (राजस्व बाँडफाड)	संख्या	१	३५००००।०	६०%	३५००००	६०%	३५००००	१००%	३५००००	५६	३६	११	४	११		सम्पन्न	
		सवारी साधन मो।सा (राजस्व बाँडफाड)	संख्या	१	२३००००।०	६०%	२३००००	६०%	२३००००	१००%	२३००००		(१	०	०	०		सम्पन्न	
		खेलकुद विकास कार्यक्रम	संख्या	१	१७५०००।०	६०%	१७५०००	६०%	१७५०००	१००%	१७५०००	४५	२९	९२	३३	९५		सम्पन्न	
		<b>जम्मा रु.</b>			<b>४३०४५८८।०</b>		<b>४१५४५८८।०</b>		<b>४१५४५८८।०</b>		<b>४१५४५८८।०</b>								
६	जि.वि.स. अनुदान तर्फ	१. जि.वि.स. अनुदान पूँजीगत तर्फ																	
	अनुदान तर्फ	आर्मिगेट विजुली अफिस जरा होटल हुदै नापी मालपोत मोटर बाटो	८५ मि	१	३०००००।०	६०%	३०००००	६०%	३०००००	१००%	३०००००	३५	२३	७२	२६	७४	१९	३	सम्पन्न

देवी थान ढल निर्माण ता.न.पा. ४	संख्या	१	२०००००१०	६०%	२०००००	६०%	२०००००	१००%	२०००००	१२	७	२५	९	२६	६६	सम्पन्न
फुलिङ्ग ७,८,९ पहिरो नियन्त्रण	संख्या	१	२०००००१०	६०%	२०००००	४०%	२०००००	१००%	२०००००	४८	३१	९८	३५	१०	२६	सम्पन्न
जोधारा खोल्सी नियन्त्रण	संख्या	१	२०००००१०	१	२०००००	४०%	२०००००	१००%	२०००००	९	५	१९	७	१९	५०	सम्पन्न
तोक्मे मुर्ति ढुङ्गा ढल निर्माण	संख्या	१	२०००००१०	१	२०००००	४०%	२०००००	१००%	२०००००	१२	७	२५	९	२६	६६	सम्पन्न
कर्मचारी मिलन केन्द्र भवन अगाडीको बाटो निर्माण	६० मि	१	२०००००१०	१	२०००००	४०%	२०००००	१००%	२०००००	७	४	१५	६	१५	३९	सम्पन्न
निङ्गमाछोलिङ्ग गुम्बा	संख्या	१	१०००००१०	१	१०००००	४०%	१०००००	१००%	१०००००	१७	११	३५	१३	३६	९४	सम्पन्न
बृद्धाश्रम भवन निर्माण	संख्या	१	१५००००१०	१	१५००००	४०%	१५००००	१००%	१५००००	१४	९	२९	११	३०	७७	सम्पन्न
चिचिरे खोला देखि गुरुङ्ग टोल हुदै हिमाली पाखा जाने मोटरवाटो मर्मत	७५ मि।	१	१०००००१०			४०%		१००%		७	४	१५	६	१५	३९	
<b>२. निर्वाचन क्षेत्र विकास कार्यक्रम तर्फ</b>																
लालिगुराँस जनसांस्कृतिक परिवार भवन निर्माण	संख्या	१	१०००००१०	१	१०००००	४०%	१०००००	१००%	१०००००	१३	८	२७	१०	२८	७२	सम्पन्न
सामुदायिक मेलमिलाप अध्ययन केन्द्र केन्टन निर्माण	संख्या	१	२०००००१०	१	२०००००	४०%	२०००००	१००%	२०००००	६	३	१३	५	१३	३३	सम्पन्न
ता.न.पा. ४ कामाक्से गायबोटे मोटरवाटो विस्तार	२२० मि।	१	१०००००१०	१	१०००००	४०%	१०००००	१००%	१०००००	१३	८	२७	१०	२८	७२	सम्पन्न
ता.न.पा. ३ युवाजङ्ग वस्ति मोटरवाटो निर्माण	७५ मि।	१	५०००००१०	१	५०००००	४०%	५०००००	१००%	५०००००	१७	११	३५	१३	३६	९४	सम्पन्न
ता.न.पा. ५ राम सुब्बाको घर नजिक कल्भर्ट निर्माण	संख्या	१	१०००००१०	१	१०००००	४०%	१०००००	१००%	१०००००	११	७	२३	८	२४	६१	सम्पन्न
शेर्पाहरुको दाहसंस्कार गर्ने ठाउँ भयालकान डाडा विश्राम गृह निर्माण	संख्या	१	३०००००१०	१	३०००००	४०%	३०००००	१००%	३०००००	१८	११	३७	१३	३८	९९	सम्पन्न
महिला बालबालिका दलित र अपांग आधारभूत कम्प्युटर सिपविकास तालिम	संख्या	१	१०६५००१०	१	१०६५००	४०%	१०६५००	१००%	१०६५००	२३	१५	४७	१७	४९	१२७	सम्पन्न



		सिर्जना आमा समूह सिलाई कटाई मेसिन खरिद	संख्या	१	१०००००१०	१	१०००००	४०%	१०००००	१००%	१०००००	१६	१०	३३	१२	३४	८८	सम्पन्न
		दोखु स्थित बृख बहादुरको घर देखि घण्टेपाटी जाने खानेपानी मर्मत ता.न.पा. ७	संख्या	१	५००००१०	१	५०००००	४०%	५०००००	१००%	५०००००	५	३	११	४	११	२८	सम्पन्न
		ता.न.पा.६ स्थित बृद्धाश्रम भवन निर्माण स्थल जाने बाटो निर्माण	संख्या	१	१०००००१०	१	१०००००	४०%	१०००००	१००%	१०००००	१२	७	२५	९	२६	६६	सम्पन्न
		<b>३.दुई आर्थिक केन्द्र जोड्ने सडक निर्माण तथा मर्मत कार्यक्रम तर्फ</b>																
		तोक्मे उकालपानी क्याम्पस लाईन मोटरबाटो निर्माण तथा मर्मत	१४० मि.	१	३२३७६११९	१	३२३७६११९	४०%	३२३७६११९	१००%	३२३७६२	२९	१९	६०	२१	६१	१६०	सम्पन्न
		घोडे चौर नाम्लेपाटी सुकेटार लोक मार्ग मोटरबाटो निर्माण तथा मर्मत	४१० मि.		३२३७६११९	१	३२३७६११९	४०%	३२३७६११९	१००%	३२३७६२	२१	१३	४३	१६	४५	११६	सम्पन्न
		ताप्लेजुङ्ग हान्दुङ्ग दोभान सडक निर्माण तथा मर्मत	१५० मि.		३२३७६११९	१	२५००००	४०%	२५००००	१००%	२५००००	४७	३१	९६	३	९९	२५९	८०%सम्पन्न बाँकी रकम फिर्ता
		देवलिङ्गे नागेश्वरी दोभान सडक			३२३७६११९	१	०	४०%	०	१००%	०							रकम फिर्ता
		देवी ढाँडधारा हुदै शसस्त्र क्याम्प जाने बाटो	१२०० मि.		३२३७६११९	१	३२३७६११९	४०%	३२३७६११९	१००%	३२३७६२	२६	१७	५३	१९	५५	१४३	सम्पन्न
		तोक्मेडाँडा कफिहाउस खोप्रे बन्चरे नाङ्गखोल्याङ्ग म्याखा सडक	४५० मि		३२३७६११९	१	३२३७६११९	४०%	३२३७६११९	१००%	३२३७६२	१९	१२	३९	१	४०	१०५	सम्पन्न
		<b>जि.वि.स. बाट जम्मा रु.</b>			<b>४७९९०७१।४</b>		<b>४३०१५४७६</b>		<b>४३०१५४७६</b>		<b>४३०१५४७६</b>							
७	पूर्वाधार निर्माण	सडकवोर्ड नेपाल (हेलीप्याड शसस्त्र क्याम्प मोटरबाटो मर्मत	१+३०० मि		१००००००।०		७९६०००।०	६०%	७९६०००।०	८०%	७९६०००।०	६७	४४	१३७	४	१४१		८०%सम्पन्न बाँकी रकम फिर्ता
		<b>न.पा.को. जम्मा रु.</b>			<b>१४००७६३८।०</b>		<b>१२९४३८८।०</b>		<b>१२९४३८८।०</b>		<b>१२९४३८८।०</b>							
		<b>न.पा., सडकवोर्ड र जि.वि.स.को जम्मा रु.</b>			<b>१९८०६७०९।४</b>		<b>१७९६१४३५।६</b>		<b>१७९६१४३५।६</b>		<b>१७९६१४३५।६</b>							

एकिकृत सूचना मुलक वार्षिक प्रगति प्रतिवेदन  
ताप्लेजुङ्ग नगरपालिकाको कार्यालय,ताप्लेजुङ्ग

आ.व ०७१/०७२

क. स्थानीय भौतिक पूर्वाधार

विवरण	ईकाई		संख्या		निर्माण सम्पन्न प्रतिवेदन गरिएको चौमासिक अवधिको	प्रगति (निर्माणधिन)	आयोजनामा हाल सम्म भएको खर्च रु.	लाभान्वित जनसंख्या	कैफियत
<b>सडक : -ट्रयाक खोले/कच्ची</b>	<b>कि.मी.</b>	८१२२२	२	२					
- ग्राभेल/ट्रयाक खोले	"	११२	१	१					
- पक्की/कालोपत्रे	"	०	०	०					
- मर्मत सम्भार		८१८६	५	१					
<b>पुल : - मोटरेवल पुल</b>	<b>मि</b>	३	१	१					
- कल्भर्ट	संख्यामा (मिटर)	२	२	२					
- भोलुङ्गे पुल काठे	संख्यामा (मिटर)								
<b>सिंचाई तथा नदी नियन्त्रण :</b>									
- सिंचाई	रोपनी/मीटर	३०० मि.	१	१					
- नदी/पहिरो नियन्त्रण/तटबन्ध	संख्या (मिटर) मा		३	३					
- बोरिङ्ग/डिप बोरिङ्ग	"								
<b>विद्युत/लघु जलविद्युत तथा बैकल्पिक उर्जा</b>									
- लाईन विस्तार /पोल खरिद	कि.मी./वटा विस्तार								
- माइक्रो हाईड्रो	जम्मा कि.वा.								
- सौर्य उर्जा (जडित प्लान्ट)	संख्यामा								
- गोबर ग्यास	संख्यामा								
<b>खानेपानी तथा सरसफाई :</b>									
- खानेपानी धारा वितरण	धारा संख्यामा, पाइपको किमीमा, रिजर्भवायरको क्षमतामा		२	२					
- कुटानी पिसानी मिल	क्षमता								
- ईनार/घट्टा	संख्यामा								
<b>सरसफाई :</b>									

– सौचालय	जम्मा संख्यामा	१	१						
– ढल निकास	संख्या (मिटर) मा		२						
<b>बन तथा बातावरण</b>									
– बन	हेक्टरमा								
– बातावरण	संख्यामा								
- अलैची विकास कार्यक्रम									
<b>भवन :</b>									
– विद्यालय/क्याम्पस भवन/श्रोत केन्द्र	जम्मा कोठा संख्या								
– खेलमैदान निर्माण/ विस्तार	जम्मा मीटरमा								
– सामुदायिक/सहकारी भवन	संख्यामा	१	१						
– गाविस/जिविस भवन	”	१							
– स्वास्थ्य चौकि भवन	”								
– अन्य (संख्यामा)	”								
<b>शिक्षा तथा संस्कृति</b>									
– खेलकुद	संख्या	३ वटा	३						
– धार्मिक तथा पुरातात्विक स्थलको संरक्षण तथा निर्माण	संख्या								
पर्यटन पुर्वाधार									

ख.लक्षित वर्ग, सामाजिक समावेशीकरण र सामाजिक परिचालन सम्बन्धि कार्यक्रम

विवरण	ईकाइ (संख्या)	प्रगति		कार्यक्रममा	
		प्रतिवेदन गरिएको	अवधि	लाभाविन्त जनसंख्या	खर्च रकम
● आय आर्जन तथा स्वरोजगारमुलक कार्यक्रम	३				
● सीप/क्षमता विकास तथा तालिम सम्बन्धि कार्यक्रम	६				
● गरिवी निवारण सम्बन्धी कार्यक्रम					
● महिला, पिछडिएको वर्ग र अपाङ्ग शसक्तिकरण कार्यक्रम	२				
● अन्य कार्यक्रम	२				
<b>कुल जम्मा</b>					

ग. मानव तथा संस्थागत क्षमता विकास सम्बन्धि कार्यक्रम

विवरण	ईकाइ	प्रगति		कार्यक्रममा	
		प्रतिवेदन गरिएको	अवधि	लाभाविन्त संख्या	खर्च रकम
● कर्मचारी तथा पदाधिकारीको क्षमता विकास कार्यक्रम	संख्यामा				
● समुह सदस्यहरुको क्षमता विकास कार्यक्रम	”				

● महिला स्वास्थ्य स्वयं सेविकाहरुको तालिम	१		
● नागरिक सचेतना केन्द्र स्थापना	२		
<b>कुल जम्मा</b>			

घ. सामाजिक सुरक्षा कार्यक्रम				कैफियत
विवरण	कुल संख्या		वितरण भएको रकम रु	
➤ ६० वर्ष नाघेका दलित जेष्ठ नागरिक	११३			
➤ दलित बालबालिका	१८३			
➤ जेष्ठ नागरिक (७० वर्ष नाघेका)	५०२			
➤ एकल महिला (६० वर्ष नाघेका)	७६			
➤ एकल महिला (६० वर्ष मुनिका)	२६५			
➤ पूर्ण अपाङ्ग	८			
➤ आंशिक अपाङ्ग	३			
<b>कुल जम्मा</b>	<b>११५०</b>			
जन्म, मृत्यु	कुल संख्या			
<b>जन्म:</b>				
छोरा	४४०	८४९		
छोरी	४०९			
<b>मृत्यु:</b>				
पुरुष	९०	१४४		
महिला	५४			
<b>बसाई-सराई परिवार</b>				
गाएको	३५८	६२८		
आएको	२७०			
<b>विवाह</b>	३२२			

ताप्लेजुङ्ग नगरपालिकाको कार्यालय,ताप्लेजुङ्ग  
क्षमता विकास कार्यक्रमको भौतिक तथा वित्तीय प्रगति विवरण  
आ.व. ०७१।०७२ वार्षिक प्रतिवेदन

क्र.स	क्रियाकलापको विवरण	इकाई	वार्षिक भौतिक लक्ष्य	वार्षिक बजेट	चौमासिकको लक्ष्य						लावान्भित जनसंख्या		
					भौतिक		वित्तीय		हालसम्मको प्रगति		पुरुष	महिला	जम्मा
					लक्ष्य	प्रगति	लक्ष्य	प्रगति	भौतिक	वित्तीय			
१	२	३	४	५	६	७	८	९	१०	११	१२	१३	१४
क जिल्ला /नगरस्तर													
१	मानव संशाधन विकास												
१.१	सूचनाको हक सम्बन्धी तालिम	१		७५०००	१	१	७५०००	४५०००	१	४५०००	२४	५	२९
१.२	सरसफाई रणनीति कार्यक्रम	१		१२५०००	१	१	१२५०००	४५०००	१	४५०००	२०५	६७	२७२
१.३	बाल भेला कार्यक्रम	१		३५०००	१	१	३५०००	४५०००	१	४५०००	४५	३५	८०
१.४	महिला सम्बन्धी तालिम कार्यक्रम	२		७५०००	१	१	७५०००	४५०००	१	४५०००	०	२४	२४
१.५	पाठेघर खस्ने समस्या विरुद्ध शिविर			२५०००	१	१	२५०००	४५०००	१	४५०००	०	३७	३७
१.४	महिला हिंसा तथा यौन जन्य विरुद्ध सचेतना कार्यक्रम			९००००	१	१	९००००	९०००	१	९०००	०	२५	२५
१.४	महिला सिलाई बुनार्य कार्यक्रम आय आर्जनकार्यक्रम			६३००००	१	१	६३००००	९०००	१	९०००	०	३२	३२
	राजश्व व्यवस्थापन तथा परिचालन सफ्टवेयर			२२६९००	१	१	२२६९००	९०००	१	९०००	१०८	७५	१८३
	लैंगिक समनता तथा सामाजिक समावेशी योजना तर्जुमा सम्बन्धी सरोकारवालाहरुलाई सचेतना गोष्ठी			७५०००।०	१	१	७५०००	९०००	१	९०००	२१	३५	५६
	हिंसा पिडित महिलाहरुका लागि राहत			५००००।	१	१	५००००	९०००	१	९०००	०	३२	३२

				०									
	संस्कृति जगेर्ना कार्यक्रम (महिला पर्व तथा महोत्सव)			२५०००।०	१	१	२५०००	९०००	१	९०००	३४	३७	७१
	१६ दिने महिला हिंसा विरुद्धको अभियान कार्यक्रम			२५०००।०	१	१	२५०००	९०००	१	९०००	०	३३	३३
२	भौतिक स्रोत, साधन												
३	कार्य प्रणाली र प्रक्रिया सुधार												
४	अन्य												
ख नगर स्तर													
१	मानव संसाधन विकास												
१.१													
१.२													
२	भौतिक स्रोत, साधन												
१.२													
३	कार्य प्रणाली र प्रक्रिया सुधार												
	राजस्व सम्बन्धी सफ्टवेयर तालिम तथा निर्माण		१										
४	अन्य												
१.१													
ग	क्षमता विकास सञ्चालन खर्च												

**ताप्लेजुङ्ग नगरपालिका कार्यालय,ताप्लेजुङ्ग**  
**सामाजिक परिचालनको वार्षिक भौतिक तथा वित्तीय प्रगति प्रतिवेदन**  
**आर्थिक वर्ष २०७१/७२**

क्र. सं	क्रियाकलापको विवरण	इकाई	वार्षिक लक्ष्य		चौमासिक लक्ष्य		यस चौमासिकको लक्ष्य		प्रतिवेदन अवधि सम्मको		लाभान्वित			जम्मा	लाभान्वित			जम्मा	कुल जम्मा	कैफियत
			परिणाम	बजेट	परिणाम	बजेट	परिणाम	खर्च	परिणाम	खर्च	पिछडिएको वर्ग				अन्य					
											महिला	पुरुष	वालवालि		महिला	पुरुष	वालवालि			
	१	२	३	४	५	६	७	८	९	१०	११	१२	१३	१४	१५	१६	१७	१८	१९	२०
१	नगरपालिकामा सामाजिक परिचालन	संख्या	२	२६००००	२	६६६६७	२	८००००	२	२७२०००	९५६	६८	२५४	९	६५४	४५	२३८	९३५	१	३२५०
२	नागरिक सचेतना केन्द्र																			
२.१	नागरिक सचेतना केन्द्र संचालक समितिको गठन	संख्या																		
२.२	नागरिक सचेतना केन्द्रमा कक्षा संचालन	पटक	९६	६००००	३२	२००००	३२	२००००	९६	६००००	४३	९		५२						५२
२.३	नागरिक सचेतना केन्द्रको सदस्यहरुको अवलोकन भ्रमण	संख्या																		
३	विपन्न समूहका घरधुरी नक्साङ्कन(नगरपालिका)	वडा	९	९०००							३५२	२९५	५४७	११९४	२६५	१९	७६५	१२२	८	२४२२
४	सामाजिक परिचालकहरुलाई क्षमता अभिवृद्धि	संख्या	२	१००००	२	१००००	२	०	२	०	०	०		०	१	१		२	२	

तालिम																				
५	वडा नागरिक मञ्च																			
५.१	वडा नागरिक मञ्चको गठन	संख्या																		
५.२	वडा नागरिक मञ्चको बैठक	पटक	९९	३३७५०	२७	९०००	४५	३३७५०	९९	३३७५०	६२	९९	९२	९६५	९६	३८	६	६०	२२५	
५.३	वडा नागरिक मञ्चबाट माग गरेको आयोजना र कार्यक्रम	संख्या																		
५.४	माग गरेका आयोजना र कार्यक्रमको स्वीकृत	संख्या																		
६	नगरपालिकाबाट अनुगमन	पटक	१२	०	४	०	४	०	४	०										
७	नगर सामाजिक परिचालन समितिबाट अनुगमन	पटक	४	३००००	१	१००००	१	२००००	०											



**वार्षिक वित्तीय प्रगति प्रतिवेदन**  
**ताप्लेजुङ्ग नगरपालिका कार्यालय , ताप्लेजुङ्ग**

आर्थिक वर्ष : ०७१।०७२

क्र. सं.	श्रोत	स्वीकृत बजेट	चालु आ.व.को चौमासिकका ०७१।०७२				चालु आ.व.को महिना/चौमासिक				निकास बाँकी			पेशकी विवरण			कैफियत		
			निकास		खर्च		निकास		खर्च		चालु	पूँजीगत	कूल	चालु आ.व.को ...		खुद बाँकी पेशकी रकम			
			चालु	पूँजीगत	चालु	पूँजीगत	चालु	पूँजीगत	चालु	पूँजीगत				रकम	प्रतिशत				
क)	केन्द्रीय अनुदान																		
१	निशर्त अनुदान	४४९००००।०					४४८५२२७।५७		४४८५२२७।५७		४७७२।४								
२	सशर्त अनुदान	३४३७५०००।०					०।०	२४२१४२५०।०		२४२१४२५०।०		१०१६०७५०।०							
	जम्मा	३८८६५०००।०					४४८५२२७।५६	२४२१४२५०।०	४४८५२२७।५७	२४२१४२५०।०	१०१६०७५०।०								
३	कार्यक्रम/आयोजना वजेट																		
४	अन्य □□□□□	३२८१५००।०					१३७४७५०।०		१३७४७५०।०		१९०६७५०।०								
	जम्मा	३२८१५००।०					१३७४७५०।०		१३७४७५०।०		१९०६७५०।०								
ख)	विकास साभेदार, राष्ट्रिय/अन्तर्राष्ट्रिय संस्थाबाट प्राप्त																		
१	अनुदान चालू	१४५६५००					१३८७३९६।४५		१३८७३९६।४५		६९१०३।५५								
२	अनुदान पूँजीगत	३३५७५६०						३१०४४२८।६७		३१०४४२८।६७		२५३१३१।३३							
	जम्मा	४८१४०६०					१३८७३९६।४५	३१०४४२८।६७	१३८७३९६।४५	३१०४४२८।६७	६९१०३।५५	२५३१३१।३३							

ग)	आन्तरिक आय																
१	कर, दस्तुर, शुल्क, विक्री आदि	१०५९४४०।५ ८०					१०१६०००	१०१७२९६।२		(१२९६।२							
२	अन्य मालपोतबाट प्राप्त (जग्गा रजिष्ट्रेशन)	३०७९१४९।५०					३०७९१४९।५		२४३६०१२		६४३१३७।५						
घ)	गत वर्षको जिम्मेवारी सरी आएको	५४५६७५।००								५४५६७५।००							
	जम्मा	४६८४२६५।०८					४०९५१४९।५	१०१७२९६।२	२४३६०१२	५४५६७५।००	६४३१३७।५						
	<b>कुल जम्मा (क+ख+ग+घ)</b>	<b>५१६४४८२५।०८</b>					<b>३१४१३८२।२</b>	<b>८२६४६७०।२२</b>	<b>२९७५४६९०।७</b>	<b>२५२०२३२।४</b>	<b>११०५७०१।८३</b>						

















तेश्रो नगरपरिषद्मा उपस्थित सम्पूर्ण महानुभावहरूको उपस्थिती:

आज मिति २०७२ साल पौष २६ गते यस ताप्लेजुङ नगरपालिका नगरपरिषद्का नगर प्रमुख एवम कार्यकारी अधिकृत श्री डिल्ली रमण पौडेल ज्यूको अध्यक्षता तथा माननीय सांसद श्री भुपेन्द्र थेबे ज्यूको प्रमुख आतिथ्यतामा बसेको आर्थिक वर्ष ०७३/०७४ को तेश्रो नगरपरिषद्को वार्षिक नीति, बजेट तथा कार्यक्रम र निर्णयहरू सार्वजनिककरण समारोहमा तपशिल बमोजिमका महानुभावहरूको उपस्थिती भयो।

सि. नं.	नाम थर	पद	कार्यालय/ठेगाना	हस्ताक्षर
१	श्री डिल्ली रमण पौडेल	कार्यकारी अधिकृत	नगरपालिका	
२	श्री भुपेन्द्र थेबे	सांसद	निर्वाचन क्षेत्र नं. १	
३	श्री तिल कुमार मेन्याङ्बो	पुर्व सांसद	निर्वाचन क्षेत्र नं. १	
४	श्री सन्वपाल मादेन	पूर्व सभासद	ताप्लेजुङ	
५	श्री कमल बहादुर थापा	प्र.जि.अ.	जि.पशासन का.	
६	श्री उमेश पाण्डे	स्था. वि. अ.	जि.वि.स.	
७	पुवाल के ली	सेतानी	नया रवाचिन्द्र गुल्मी	
८	केदार प्रसाद दाहाल	समाजिक	नेपाल युवा संघ ताप्लेजुङ	
९	प्रजाप्रती काफ्ले	पुर्व गा.वि.स. अध्यक्ष	कुइरलुङ	
१०	सुरज आँफा	संयोजक	ने.स.पा (आक्रोशी)	
११	राजेश दाहाल	संयोजक	ने.स.पा (आक्रोशी)	
१२	मो री तुम्बापुङ	संयोजक	गण्डा संघर्ष जन संघ	
१३	राज कुमारी दाहाल	संयोजक	संयोजक	
१४	सुभाषिणी दाहाल	संयोजक	संयोजक	
१५	सुभाषिणी दाहाल	संयोजक	संयोजक	
१६	शान्ति राज कोइराला	प्र.स.पा.	जि.प.का.	
१७	विष्णु वन्द्य खड्का	संयोजक	संयोजक	





नाम थर	पद	कार्यालय/ठेगाना	हस्ताक्षर
१८ कुमार् प्रसाद श्रेष्ठ	शा. शा.	वि. वि. वि.	
१९ के. बाबु शंभु राई	क. व. शा.	नेपाल पत्रकार संघ शा.	
२० योगेश कुमार श्रेष्ठ	अ. व. शा.	आदीवासी जनजाति महासंघ शा.	
२१ जगेश अधिकारी	समापन	नेपाल रेडक्रस सोसाइटी जि. शाखा ताप्लेजुङ	
२२, धनमानि व्याकरणे	अ. व. शा.	ने. व. शा. शा.	
२३ सय. वि. लामा	उपाध्यक्ष	संघिय सं. शा. शा.	
२४, नारायण श्रेष्ठ	अध्यक्ष	का. शा. शा.	
२५ राम कुमार कर्को	सचिव	ताप्लेजुङ डेवलोपमेन्ट संघ	
२६, वि. शा. शा.	ताप्लेजुङ		
२७, वि. शा. शा.	२८	२७	
२८, वि. शा. शा.	२८	२७	
२९, पद्म पाण्डे	ताप्लेजुङ	ने. व. शा.	
३०, वि. शा. शा.	ता. नं. १७-४	वि. शा.	
३१, वि. शा. शा.	ता. नं. १७-९		
३२, पद्म पुलाद वराल	ता. नं. १७-२		
३३, कमल श्रेष्ठ	ता. नं. १७-२		
३४, वि. शा. शा.	वि. शा. शा.		
३५, वि. शा. शा.	ता. नं. १७-२		
३६, वि. शा. शा.	वि. शा. शा.	ता. नं. १७-४	
३७, वि. शा. शा.	ता. नं. १७-६	ता.	
३८, वि. शा. शा.	ता. नं. १७-६	ता.	
३९, वि. शा. शा.	ता. नं. १७-६		
४०, वि. शा. शा.	वि. शा. शा.	ता. नं. १७-६	





नाम थर	पद	कार्यालय/ठेगाना	हस्ताक्षर
४१, लाल वहादुर मुल्का		ता. न. पा. २	
४२, जेम वहादुर राई	पुर्क समीपक	ता. न. पा. ६	
४३, इन्द्रा क पालुवा	सुप्रान्त वर्तमान - वस. नं. ६	- " - ६	
४४, योगेश्वर गिरीवाल		- " - २	
४५, केन्द्र अहवर्दि		" , १	
४६, राधा कृष्ण बराल	वडा नं. १ वस. - २	" २	
४७, गोपाल क बराल	ता. न. पा. २	" "	
४८, अशोक सरवास्वती	ता. न. पा. ६ सुकेटा	ता. न. - ६	
४९, वडा पालाड सेपा	ता. न. - ६ सुकेटा	ता. न. ६	
५०, कमला पांडे ल	वि. सं. ३	शीवाजीगरामिमाथि	
५१, कमला श्रेष्ठ	" -	" -	
५२, पुनम शम्शु	बंसकुलवाप	न. न. उ. वं	
५३, नलसा विरेवर्मा	कोरतिडा	म. शा. वि. डे. नेपाल	
५४, श्री सुरीता लिङ्गदेन	बल अघिवाट अघि	जि. व. इ. सि.	
५५, श्री शिला वि. डे.	न. न. वि. डे.	न. न. वि. डे. डी. ला.	
५६, सिता शर्केन	वडा सचिव	ता. न. पा. ९	
५७, तिलक शर्मा	जि. सचिव	सुभाहरा	
५८, एम. डी. क. पालुवा	EMADS	"	
५९, उका खतिवडा	ता. न. पा. २ सचिवालय	ता. न. पा. २	
६०, सिता वि. क	न. स. वं.		
६१, तिका पालुवा	नागरीक स. स.	ता. न. पा. ६	
६२, रमेश राई	—	ता. न. पा. १	
६३, राज कुमार गुरुङ	ता. न. पा. ६		





नाम थर	पद	कार्यालय/ठेगाना	हस्ताक्षर
११, भान खण्डपालुवना	उपाध्यक्ष	झापाङ, तेल्वा	
१२, ललित गुडा		ता. न. पा. ६	
१६, शिव प्रसाद ठिरी	प्रधानाध्यापक	श्री भैरवपुर, झापा	
१६, भुविन्दु विमिरे		ता. न. पा. २	
१८, केदार भइराई		ता. न. पा. २	
१९, कुलमणि दाहाल		ता. न. पा. १	
६०, उषा शेरपा		ता. न. पा. १	
६१, कुमार शिरोपौ		ता. न. पा. १	
६२, राजेन्द्र सिग्देल		ता. न. पा. - ३	
६३, त्रिलोक्य महरा		ता. न. पा. १	
६४, इन्द्र कुं. मदेन		ता. न. पा. ३	
६५, शिव ठिरी		ता. न. पा. ३	
६६, अनोप सुब्बा		ता. न. पा. ३	
६७, सवित्र मादेन		" " "	
६८, राजेश मदेन		" " "	
६९, पार्वता पाकुडेल		" - " - २	
७०, गणेश प्रगार		- १ - २	
७१, वेदनाथ सिग्देल		- ३ -	
७२, पारस क्वसिडा		- ६ -	
७३, शान्ती राम न्योपाने		होल्देमा ४	
७४, ध्रुव मादेन		- ता. न. पा. २	
७८, गोपाल न्योपाने		ता. न. पा. १	
७९, डि. वि. ताम्राङ		ता. न. पा. १	

महेन्द्र ताम्राङ

प्र. प्र.

सि. प्र. डा





नाम थर	पद	कार्यालय/ठेगाना	हस्ताक्षर
६. मोहन झापावाडी	सचिव	ग.स.सु.म.ध.सं.	
७. गोपाल पौखरेल		ग्या.वा.सी	
८. श्री.कु.नाथ क्षेत्रवाल	जि.सि.सं.	जि.सं.६.	
९. हरि प्रसाद करान	वडा सचिव	ता.न.पा.	
१०. कृष्ण प्रसाद बघा	क.स.सं.	- - -	
११. कुमेश लावरी	अभिजन	- ११ -	
१२. नविन कुमार थाप	इन्जिनियर	"	
१३. काशीला अधिकारी	सामाजिक परिषद्	ता.न.पा.४	
१४. इन्दु पालुडवा	सामाजिक प	ता.न.पा.२	
१५. कामेला गुरुङ	क.स.	- ११ - २	
१६. विमला त्रिभा	क.स.	- ११ - ४	
१७. विमला थापा	क.स.	- - -	
१८. रवि पौरवल	प्रशासन प्रदाय	सावरीला माइहासिस्ता	
१००. पदम गुरुङ	(क.स.)ती.	ताप्लेजुड त्रिपा.	
१०१. राम कुमार माया	श्री. इन्जिनियर	ताप्लेजुड त्रिपा.	
१०२. यज्ञराज भास्ती	वडी. साइवल	ताप्लेजुड त्रिपा.	
१०३. रमेश्वर गिह्राई	(क.स.)	- - -	
सचिव			





नाम थर	पद	कार्यालय/ठेगाना	हस्ताक्षर
१०४ नविते लाम्गाडे	का. संचालक	रेडिपो ताप्लेजुड	
१०५ देवराज गुरुङ	रजवा		
१०६ स्वर्गेण्ड अधिकारी	"	नागरिक इन्डि	
१०७ युगा चापागाई	"	"	
१०८ इन्द्र बजगाई	field supervisor	ECDF/Suaahara	
१०९ शिव भट्टराई	सह-लेखक/कार्य	रेडिपो इन्डि	
११० सुजन प्रसाद काहाला		वि. का. ए. न. म. म. म.	
१११ मोहद मह	सि. डि. ई.	जि. प्र. डी.	
११२ विठ्ठल परांवा श्रेष्ठ	मानव अधिकारकर्मी	महिला रकम अधिकारी	
११३ मिति गुरुङ	गुरुङ संघ	रेडिपो/उपकरण	
११४ वि. का. कोटवीम	इन्डि	नेपाल महिला विकास संघ	
११५ देवराज गुरुङ	सि. डि. ई. फ. सि. डि. ई.	जिल्ला इन्डि	
११६ मोहनराज शिखरे	सह-लेखक	सि. डि. ई. ए. ए.	
११७ श. र. व. क. म. म.	उपस्थान प्रमुख	ग. वि. अध्यापक	
११८ विकास गुरुङ	उद्योग विकास अधिकारी	सहायक	
११९ रामन शिखरे	अध्यक्ष	जिल्ला इन्डि	
१२० दान पहाड श्रेष्ठ	सि. डि. ई. ए. ए.	जिल्ला वन उपस्थान	
१२१ राबि-उ. व. ए. ए. ए. ए. ए.	व. व. व. व. व. व.	जिल्ला वन उपस्थान	
१२२ विष्णु पुराण के. ए. ए.	कार्य प्रमुख	जिल्ला वन उपस्थान	
१२३ नविते पौड्याल	उद्योग अधिकारी	धरम तया सा. उ. क.	
१२४ स्वर्गेण्ड देवी	सि. डि. ई. ए. ए.	जि. प्र. डी.	
१२५ लोकेन्द्र देवी	कार्यवाही		
१२६ सुलक्ष्मी श्रेष्ठ	शान्ति समिति	शान्ति समिति	





नाम थर	पद	कार्यालय/ठेगाना	हस्ताक्षर
१२६ दीपक कर्ण			
१२८, श्रीपण्डित (राजु) शर्मा	मानपाते अधिकारी	लोकराड	
१२९, विवेकानंद शर्मा	दालिच ३००मी २००	ना. न. पा. ५	
१३०, प्रताप शाका		ना. न. पा. ४	
१३१ पटमा शर्मा	बस मन्दिर सामुहिक	— — ४	
१३२, मिना गुडा	महिला वि. वि. उपस्थिति	— — ४	
१३३, मनकुमारी लिम्बू		— ४	
१३४, डोर्ला शर्मा	पदा नागरिक प्रमुख	२	
१३५, पुष्प शर्मा		— ६	
१३६, सोम प्रकाश श्रेष्ठ	सर्वसाधारण	ना. न. पा. ६	
१३७, सुरेन्द्र शर्मा	—	ना. न. पा. ६	
१३८, लक्ष्मी तुलाय पांडे		ना. न. पा. ६	
१३९, बल बहादुर गुडा	नागरिक प्रमुख	ना. न. पा. ६	
१४०, भीम बहादुर गुडा		॥	
१४१, प्रेम बहादुर (पालुडा)	पार्थी प्रतिनिधि	ने. न. पा. ६	
१४२, श्री १११५ (पा. न. पा.)	—	ना. न. पा. ६	
१४३, शिव राज अर्जुन शर्मा		ना. न. पा. ६	
१४४, ना. न. पा. ६		ना. न. पा. ६	
१४५, सुमानाथ पांडे		ना. न. पा. ६	
१४६, प्रताप शर्मा		— ॥	
१४७, प्रताप शर्मा		— ॥	
१४८, अमर गुडा		— ६	
१४९, सुरेन्द्र शर्मा		— ६	





नाम थर	पद	कार्यालय/ठेगाना	हस्ताक्षर
१५०, श्री. आ. प्रसाद माथे		ता. नं. पा ३	
१५१ पुनरा मिर्जा	इंजीनियर	क्रि. वि. ल	
१५२ श्री. गुरुदेव	"	"	
१५३ भरत धिमिरे	शि. लक्ष	ता. नं. पा - २	
१५४ श्री. म. कु. मारु	ता. नं. पा - ४	४	
१५५ श्री. राजेश	ता. नं. पा - ५	ता. नं. पा - ५	
१५६ गंगा हाडात	ता. नं. पा - ३	३	
१५७, कुमल प्रसाद सिंगे	ता. नं. पा - ३	३	
१५८, रंजित प्रसाद सिंगे	ता. नं. पा - ३	३	
१५९ श्री. प्रसाद - बराल		ता. नं. पा - ६	
१६०, सुभाष प्रसाद सिंगे		— १ — ३	
१६१ श्री. वि. लक्ष	ता. नं. पा - ४	— —	
१६२ श्री. म. म. म. म.	संयोजक	— १ — ४	
१६३ प्रवीण पालुडका		ता. नं. पा - ४	
१६४ राम प्रसाद बराल	कि. लक्ष	ता. नं. पा - ४	
१६५ श्री. म. म. म. म.	च. लक्ष		
१६६ श्री. म. म. म. म.	व. नं. पा - ६	व. नं. पा - ६	
१६७ श्री. म. म. म. म.	ता. नं. पा - २	ता. नं. पा - २	
१६८ श्री. म. म. म. म.	ता. नं. पा - ४		
१६९ श्री. म. म. म. म.	३ - ८		
१७० श्री. म. म. म. म.	" २	ता. नं. पा - ४	
१७१ श्री. म. म. म. म.	२	ता. नं. पा - ४	
१७२ श्री. म. म. म. म.		ता. नं. पा - ४	





नाम थर	पद	कार्यालय/ठेगाना	हस्ताक्षर
१६२ गोरवापुर विठ्ठल	प्रदांताधिकारी	होरवापुर संघ ता.नं.पा.२	
१६३. अमलकमा शेरच	—	ता.नं.पा.३	
१६४ तिलक लामा	—	ता.नं.पा.३	
१६६. कृष्ण काकी	—	ता.नं.पा.३	
१६६. बापेरा/छाकुरेल	सदस्य	ता.नं.पा.३	
१६८. दिव्य कुमार माथे	—	ता.नं.पा.३	
१६९ कृष्ण ल शंकर	—	ता.नं.पा.३	
१७० इन्दिरा शेरच	—	ता.नं.पा.३	
१७१ दिव्य शंकर	—	ता.नं.पा.४	
१७२ शिमडास लिम्बु	का.सं	ता.नं.पा.४	शिमडास
१७३ कैवली रामशंकर	का.सं	जि.वि.सं.	कैवली
१७४. प्रेम शिवालय	—	ता.नं.पा.५	
१७६ कुंदर चौधरी	—	ता.नं.पा.६	
१७६. विजय पण्डित	—	ता.नं.पा.६	
१७६ फलक चौधरी	—	ता.नं.पा.४	
१७८ सिता शेरच	१६३ नामाङ्कित प्रस्ताव संशोधन	ता.नं.पा.५	सिता
१७९ माया देवी शेरच	—	ता.नं.पा.५	माया
१८० सुमिता शेरच	—	ता.नं.पा.५	
१८१ हिम कुला शेरच	—	ता.नं.पा.५	
१८२ रेनुका शेरच	—	ता.नं.पा.५	
१८२ शिम शेरच	—	ता.नं.पा.५	
१८४ कुमर शंकर	—	ता.नं.पा.५	
१८६ नविन शंकर	—	ता.नं.पा.५	



नाम थर	पद	कार्यालय/ठेगाना	हस्ताक्षर
१९६ डिल्ली सुमर		ता.व.पा-९	(Signature)
१९६ अर्जुन - ११ -		- १ -	(Signature)
१९८ के वहा (पाठक)		- २	(Signature)
१९९ देवीमाता सायोरैगपाठक		- २	(Signature)
२०० खरखरवगौन महराई		- २	(Signature)
२०१ पुनर् सुदर		- २	(Signature)
२०२ कुषम म सुदर		रेलवे	(Signature)
२०३ सुधा रानी		- २	(Signature)
२०४ प्रेम सुदर	डा. स.	खाद्य	(Signature)